JAARGANG 14 NUMMER 64 WINTER 2013

De BINNENK®ANT

Onafhankelijke uitgave van en voor de bewoners van de binnenstadsbuurten:

Groot Waterloo | Amstelveld | Leidse / Wetering | Buurt 6

Een goed gesprek ?

"*Hoe is het nu met u?*", vroeg ik mij zo af. Daar staat u dan, gehavend door de tand der tijds. Het gebeurde, omdat u al op een hoge leeftijd bent en de eerste najaars wind niet meer kon dragen (nog vóór de echte storm).

Er werden alarmdiensten gebeld, de brandweer kwam er aan te pas. Er werden markeringen geplaatst en het gebied afgezet. Een belangrijk deel van uw levensader werd in een uurtje of 5 verwijderd. Best wel wonderlijk, hoe uw arm heel cordaat in de shredder verdween.

U mag best weten, ook ik was geraakt toen ik thuis kwam en die linten zag. Er was iets mis, gelukkig stond u er nog, het belangrijkste was dat u was gehandhaafd.

In het voorjaar, waren ze ook al met u bezig. De dikte werd gemeten. Hoe bijzonder is het dat ze u vandaag de dag met infrarood signalen konden doormeten. Toevallig zag ik de bomendokter van de stad, met u bezig. "*Goh meneer wat bent u nu met de populier aan het doen?*", vroeg ik hem. "*Nou ik ben haar aan het doormeten. Kijken of ze nog wel gezond is"*, zei hij. "*En, is die grote meid nog gezond of is ze inmiddels een ouwe dame geworden?*", vroeg ik hem "*Nou ze is wel oud hoor, ik heb kunnen zien dat ze 110 jaar oud is*", zei hij. "*Maar hoe dan?*", vroeg ik hem. "*Nou dat kunnen we zien met een scan. We lezen de boom gewoon door*", zei hij. "*Goh indrukwekkend! Dat je dat vandaag de dag allemaal kan zien, he?*", dacht ik nog.

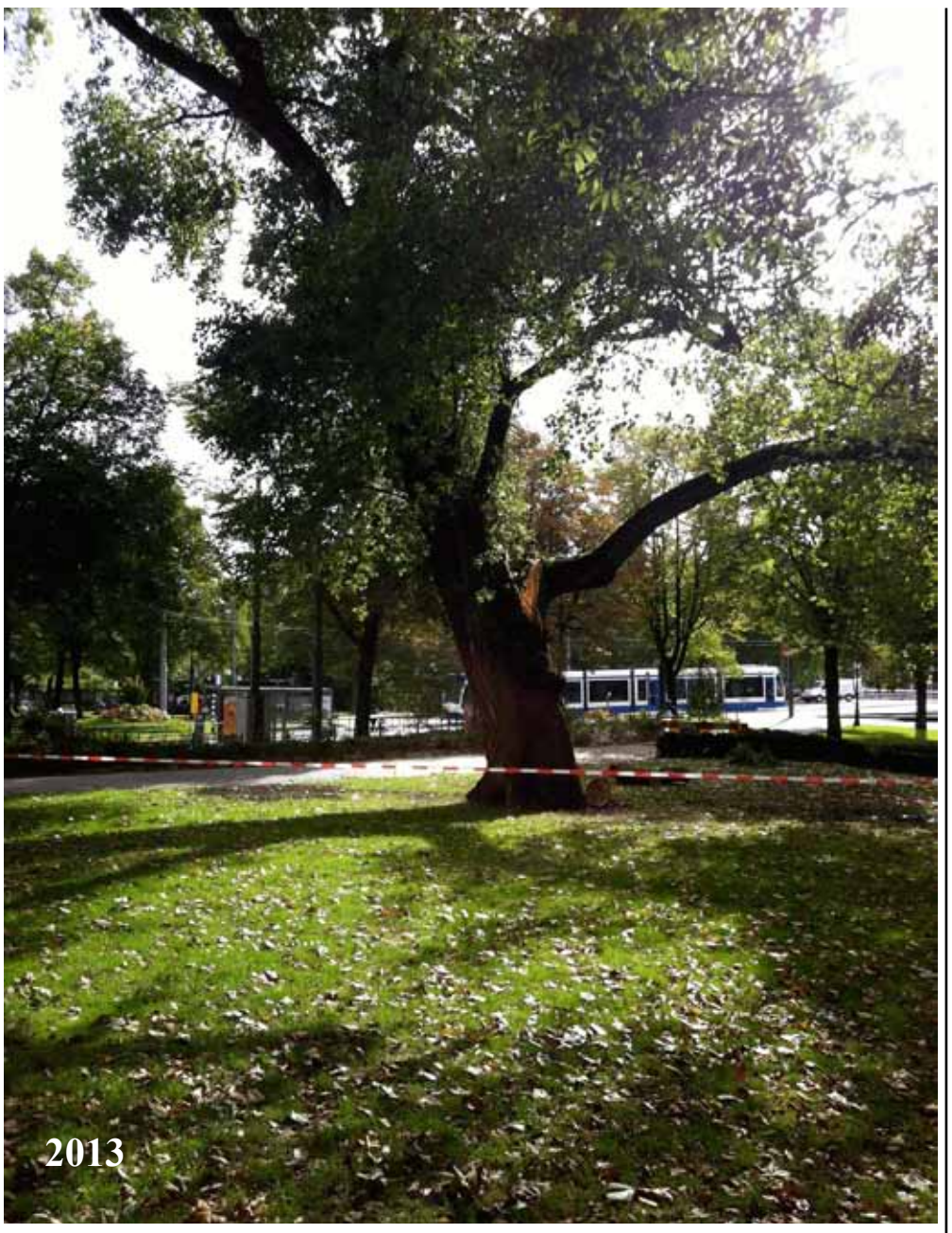

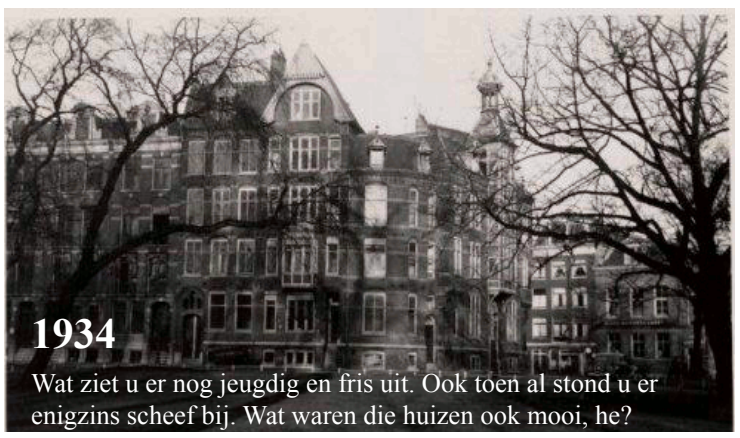

Wat ziet u er nog jeugdig en fris uit. Ook toen al stond u er enigzins scheef bij. Wat waren die huizen ook mooi, he?

Nou ja, ik was allang blij dat u gezond was, want men mag gerust weten, ik ben blij dat ik elke dag naar u mag kijken. Kijken als ik kom aanrijden op de rotonde. Kijken als ik even langs u loop en dan ook best wel veel onzag voel. Zo groot, zo sterk en, misschien wel het meest belangrijke van het hele verhaal, zo wijs. En ook dat ik naar u van achter het raam mag kijken als ik weer mijn allergie heb tijdens het voorjaar, vanwege uw zaden in de vorm van witte pluizen, waar ik niet tegen kan.

Toen ik van de week de rotonde op kwam rijden en al die linten zag, dacht ik: "*o jee het is dan toch mis*". U bent nu gehavend, beste vriendin. Pijnlijk hoor. Ik wilde daar wel wat mee doen. Vanavond heb ik even zitten googelen; ik was benieuwd wat de eerste foto eigenlijk was die nog van u bekend was in het archief.

Vervolg op pagina 8

Zwembad in Keurtuin

Een keurtuin is een tuin binnen een van de 27 keurblokken van de grachtengordel. Deze tuinen genieten vanaf 1615 wettelijke bescherming en deze bescherming is in alle verordeningen die er in de loop van de eeuwen geweest zijn overgenomen en aangescherpt.

Al bijna 400 jaar zijn deze tuinen dus beschermd tegen oneigenlijk gebruik. Doordat de historische grachtengordel inmiddels ook de Unescolijst staat, zou men dus kunnen zeggen dat op dit moment de wettelijke bescherming voor deze tuinen volledig en voldoende zou moeten zijn. Maar tot ieders verbazing - de bewoners wonend rondom het pand waarvoor een vergunning de Vrienden van de Amsterdamse Binnenstad (VVAB), de werkgroep Keurtuinen & Groen - is er door het Dagelijks Bestuur (DB) van de deelraad Binnenstad een vergunning verleend voor een zwembad in een nieuw te bouwen tuinhuis op Herengracht 572.
Het bestemmingsplan Zuidelijke Binnenstad is in haar 'Artikelen' echt wel duidelijk voor wat betreft de bescherming van deze tuinen. Met het verlenen van deze vergunning door het DB is volgens ons, de VVAB en de bewoners alles mis. Het tuinhuis staat op de verkeerde plek, is niet gericht met de voorgevel naar het hoofdhuis, er moet diep gegraven worden in de tuin voor het zwembad, het is te groot en het gebruik is niet ten dienste van de tuin. De aanvraag is behandeld als een zogenaamd kruimelgeval, zodat met een vreemd wettelijk omweggetje toch blijkbaar weer alles kan.
In andere gevallen zijn de weigeringsgronden voor het niet verlenen van een omgevingsvergunning (bouwvergunning) voor een tuinhuis uitgebreid onderbouwd. Een van de termen is altijd:

het belang van waarborgen en versterken van de cultuurhistorische waarden van een keurtuin weegt zwaarder dan het belang van de aanvrager.

Meestal worden er 10 weigeringgronden gegeven.
De vraag is waarom nu ineens het belang en het behoud van de cultuurhistorisch waarden van de keurtuinen niet zwaar wegen en een verstorend zwembad gebouwd in een tuinhuis voorrang krijgt boven de geldende wettelijke regelingen.
Tijdens de deelraadsvergadering begin november bleek dat de meerderheid van de deelraad het niet eens was met het verlenen van de vergunning.
De wethouder vond dat hij juist gehandeld had.

Vera Amende
lid werkgroep Keurtuinen & Groen

Luister naar bewoners, de kiezers

Recent ontving ik twee petities n.a.v. plannen voor panden:
- het verzoek om te tekenen voor behoud van het Slangenpand in de Spuistraat en uitvoering van de plannen zoals besloten door de raad in juli (*Zie pagina 10*)
- NO SOHO. Niet nog een hotel op de Kloveniersburgwal (*zie pagina 2* en de ingezonden brief van Monica Metz in Het Parool)

Alles voor pretpark
'Venetië van het Noorden'
De laatste jaren leeft het onderwerp 'drukte in de binnenstad' steeds meer in de publieke discussie. Uit onderzoek van O&S blijkt dat 'toerisme' bovenaan het klachtenlijstje van Amsterdammers staat. Ook toeristen wordt het te bar en daarmee is het dus een reëel probleem. Het stadsdeelbestuur meent echter dat het allemaal best meevalt en het blijft daarom o.a. nieuwe hotels en dure huisvesting (voor expats) faciliteren, met als gevolg nóg meer drukte en overlast. Alles voor dit conjunctuurgevoelige toerisme, voor bewoners en andere ondernemers is nauwelijks iets mogelijk. Voor het Stadsdeelbestuur is geen motivatie te gek om de tegenstribbelende bewoners en ondernemers ervan te overtuigen '*... dat hun besluiten zo goed voor de buurt zijn*'.

Slechts heel langzaam lijkt tot de politici door te dringen dat bewoners en niet-toeristische ondernemers barsten van jarenlange opgekropte onvrede over zogenaamde inspraak, participeren en meedenken om dan te merken dat hun mening van tafel wordt geveegd, vaak totaal onnodig. Zelfs de informatie over de aangekondigde zogenaamde stop op hotels in het centrum rept niet over de minstens 23 hotels (centrum) die al goedgekeurd zijn, maar nog in de pijplijn zitten, laat staan van een peildatum en democratische controleerbaarheid.
Het bestuur vergeet echter één ding, namelijk dat als er te weinig bewoners, alternatieve culturele broedplaatsen en leuke winkeltjes zijn, de binnenstad steeds meer zijn 'echtheid' verliest: een binnenstad waar 365 dagen per jaar gewoond, gewerkt en geleefd wordt!

UW

Het stadsdeel stelt dat er nu ECHT geen hotels meer bijkomen, behalve.....
Om te beginnen zijn punt 1 en 2 al in tegenspraak met elkaar!
Citaat stadsdeel:

De aanscherping bestaat uit een drietal facetten, namelijk:
1. Er worden geen nieuwe hotelinitiatieven aangenomen.
2. Het begrip 'uniek hotelconcept' wordt verduidelijkt.
3. De medewerking aan initiatieven voor nieuwe tophotels in het centrum wordt teruggebracht tot slechts één initiatief, namelijk de eventuele ontwikkeling van het voormalige Paleis van Justitie aan de Prinsengracht.

Concreet betekent dit dat al bestaande hotelinitiatieven die bij het stadsdeel zijn ingediend nog wel bekeken worden, maar dat nieuwe initiatieven geen medewerking meer krijgen.

Werk(t) samen met de buur-buurten Nieuwmarkt en de Plantage

Tussen Zwanenburgwal, Amstel, Nieuwe Herengracht, Oosterdok en Oude Schans

Bewonersraad Groot Waterloo
met Bewonersraad Nieuwmarkt
Donderdag 16 januari, 20.00 u.
&
Donderdag 13 februari, 20.00 u.
In de Boomsspijker, Recht Boomssloot 52

Iedereen is welkom

info: cliff@kpnplanet.nl

Begin 2014 zullen de deuren weer opengaan

Het is even stil geweest rond **Huis De Pinto**, maar gelukkig is er goed nieuws. We hebben zojuist het huurcontract met Stadsherstel getekend! Inmiddels is ook al een subsidie door stadsdeel Centrum toegezegd. Het ziet er van binnen al prachtig uit. Voordat de opening zal plaats vinden, werken we aan de inrichting en leggen de laatste hand aan het activiteitenplan. Voor het laatste nieuws kun je ook altijd op onze website terecht.

Meld je aan als vrijwilliger of vriend!
Huis De Pinto zal draaien op vrijwilligers, dus wij hebben de buurt hard nodig. Als vrijwilliger kom je te werken in een prachtig historisch pand met levendige culturele en literaire activiteiten. Vriend worden kan ook: je kunt bijvoorbeeld een tijdschriftenabonnement adopteren. Wil je je aanmelden of meer informatie? Bel of mail:

Onnie Veltman 020-624 05 63
Diet Verschoor 020-420 35 91
contact@huisdepinto.nl

Met vriendelijke groet,
Werkgroep Huis De Pinto

www.huisdepinto.nl

Vrijdag 31 januari
馬午
Chinees Nieuwjaar

De drukte in het pretpark

De gebouwen Raamgracht 4 - 8 in Amsterdam dreigen te worden verkocht aan Aedes Real Estate. Aedes wil de gebouwen verhuren aan 'SOHO House', een internationale keten die in Europa en Amerika 11 hotels exploiteert voor "sensitieve, interessante mensen werkzaam in de film, media en creatieve industrie". Naast een hotel voor 80 gasten komt er op de Raamgracht een club en een restaurant. SOHO House wil van start in de 2e helft van 2015.

Volgens de gemeente en het stadsdeel mogen zich in onze buurt geen nieuwe hotels vestigen, omdat verdere toename van het toerisme de buurt meer kwaad dan goed doet. Tenzij een hotel mikt op een hippe of sjieke groep. Volgens de gemeente voldoet SOHO House aan deze eis. Bewoners moeten daarom verder inschikken en het bestemmingsplan wordt opzij geschoven. Wij als bewoners krijgen iedere dag met de gevolgen van het hotel te maken. En die gevolgen zijn niet minder omdat bezoekers hip of sjiek zijn.

Teken de petitie als je vindt dat in de Nieuwmarktbuurt de leefbaarheid voorop moet staan.

We hebben in deze buurt al: De Doelen (85 kamers), Radisson (252 kamers), The Grand (177 kamers), Nes (39 kamers), Stay Okay (178 bedden), Amrath (165 kamers), Eden Hotel (218 kamers), Barbizon Palace (274 kamers), Falcon Plaza (48 kamers), Ibis (207 kamers), Vincent (80 kamers), L'Europe (111 kamers) en het grootste hotel van Nederland: Double Tree (553 kamers). Samen alleen al goed voor ruim 4000 gasten per dag. Los van de talloze kleine hotels. Amsterdam heeft in Europa de meeste hotelovernachtingen per inwoner. De Nieuwmarkt en omgeving spant hierbij de kroon.

Teken de petitie als je vindt dat de Nieuwmarktbuurt al voldoende gastvrij is.

www.nosoho.nl

Huis van de buurt De Boomsspijker

Het sociaal wijkteam organiseert activiteiten/ evenementen voor jong en oud en ondersteunt initiatieven van buurtbewoners. De Boomsspijker biedt ook ruimte aan verschillende organisaties & groepen en werkt samen met o.a. zorginstellingen t.b.v. activiteiten in de eerstelijnszorg.

Iedere maandag van 09.30-11.30 uur
PlusPunt / voor ondersteuning bij regelzaken
Heeft u hulp nodig bij uw administratieve zaken?
Wilt u bv.: Een formulier in vullen; Met een instantie bellen; Via Woningnet een woning zoeken; Uw administratie ordenen; Juridisch advies; Een officiële brief schrijven
U kunt dit samen doen met behulp van een beroepskracht en twee enthousiaste vrijwilligers.
U kunt zo binnenlopen zonder afspraak.
Voor meer informatie bel Centram tel. 020- 557 33 38

Elke vrijdag
Participatie-inloop ism Roads/Mentrum
10.00-12.00 uur Koffie-inloop
12.00-15.30 uur lunch en sportactiviteit € 3,50
(met ciz-indicatie gratis.)
15.00-17.00 uur workshop fotografie € 3,50
(met ciz-indicatie gratis.)
Meer informatie:
daniëlle.maas@roads.nl 06-1134 6829

Maandag twee maal in de maand
Ouderensoos 70+
Tijd 13.00 - 16.00 uur, kosten € 1,-
Inschrijven bij de balie of bel 020-626 40 02
Contactpersoon: Ko Bijker **jacobusbijker@gmail.com**

Filmavond met maaltijd
Iedere tweede vrijdag van de maand, kosten € 12,50
Vrijdag 13 december film en diner in kerstsfeer.
Tijd 17.30 - 22.15 uur.
Inschrijven bij de balie of bel 020-626 40 02

Psychiatrie Café Centrum Themabijeenkomst
Vanaf 18.30 uur inloop gratis.
- Vrijdag 20 december
- Vrijdag 24 januari: Groot(stedelijk) Psychiatrie café. De organisatoren van alle 4 cafés in de stad slaan de handen ineen om een Open Podium neer te zetten in het fijne en intieme theater van de Boomsspijker. Na een gezellige maaltijd is er gelegenheid voor een ieder om het podium te beklimmen om een lied, dans of gedicht ten gehore (of gezichte) te brengen. Na het open podium zullen de Free Spirits heerlijke dansmuziek brengen.
- Vrijdag 28 februari
Contactpersoon Dini Glas **dini@scipweb.nl**

Maaltijd voorafgaand aan het Psychiatrie Café
(i.s.m. Amsterdamse Vriendendiensten)
Inloop vanaf 17.15 uur
kosten eenvoudige maaltijd € 3,00
Inschrijving is noodzakelijk, of bel: 020-626 40 02

Meetingpoint
Zou u het fijn vinden om samen met anderen naar een concert, een markt of een museum te gaan? Zou u met iemand samen uw oude hobby weer op willen pakken? Of uw talent willen delen? Zou u zich willen aansluiten bij bestaande groepen, activiteiten, actieve buurtbewoners en of vriendenkringen? Zou u wel eens met iemand willen afspreken om koffie te drinken en te praten? Of misschien samen te eten? Heeft u zelf leuke plannen en zoekt u daarvoor mede geïnteresseerden? Zo ja…….
Kom dan naar de Meetingpointbijeenkomst in een van onderstaande buurthuizen in Stadsdeel Centrum.
Eerstvolgende bijeenkomst maandag **9 december** van 11.00-12.00 uur en maandag **13 januari** van 11.00-12.00 uur. Tijdens deze bijeenkomst kunnen we ook kijken of we een match kunnen maken tussen uw wens en die van een andere buurtbewoner.
Contactpersoon Arjan Uittenbogaard
a.uittenbogaard@ijsterk.nl

Nieuwjaarsreceptie
Vrijdag 17 januari van 17.00-19.30 uur.

Voor meer activiteiten in De Boomsspijker zie:
www.ijsterk.nl **www.centram.nl**
De Boomsspijker, Recht Boomssloot 52,
1011 EC Amsterdam tel. 020-626 40 02

Meeting & Match
op de participatie- en vrijwilligersmarkt!

Op vrijdag 13 december staat de Boomspijker in het teken van leren, werken en doen in je buurt. Van 10.30-13.00 uur en van 14.00 -16.30 uur staan de deuren open. Ontdek welke activiteit bij je past. Laat je informeren, volg een workshop, en ontmoet organisaties en instellingen uit de buurt. Bewoners en maatschappelijke ondernemers uit de Nieuwmarkt, maar ook daarbuiten, zijn van harte welkom. Jong en oud.

Op de participatie- en vrijwilligersmarkt vind je (vrijwilligers)organisaties op het terrein van wonen, zorg en re-integratie. Zij vertellen je graag over hun aanbod zoals het schrijven voor het sociaal wijkteam en buurtkranten, het helpen bij de op- en afbouw van evenementen in de buurt, hulp bij de geveltuinendag. Ook zijn er diverse projecten rond klussen en koken.

Vind je het vooral fijn buiten bezig te zijn dan is vrijwilliger op een speeltuin in het stadsdeel misschien iets voor jou. Op de markt zijn mensen aanwezig om je daar meer over te vertellen. Je kunt deze dag ook zelf de handen uit de mouwen steken. Wie houdt van schilderen kan de penselen pakken tijdens de schilderworkshop. Ben je meer van het bewegen dan kun je meedoen aan de sportworkshops. Ook zal het PlusPunt actief zijn.

Ook kun je aangeven wat je mist in de buurt. Dan kunnen we samen kijken of we iets kunnen opstarten. De markt is een uitgelezen kans om kennis te maken met het activiteitenaanbod en de mensen erachter.

't Is mooi en lelijk tegelijk, armoedig en toch ook weer rijk, 't is weemoed met eem scheutje gein, het Waterlooplein.

Wachten op voorjaar voor Weesperstraat van Morgen

Op 13 oktober stond alles gereed voor een prachtig straatfestival in Weesperstraat en Wibautstraat. Helaas werd het die dag code oranje en waaide alles om. "*Het kan niet doorgaan*" was de conclusie. De Stichting De Weesperstraat van Morgen heeft besloten dat het geen afstel is, maar dat het een uitstel wordt. In 2014 kan iedereen weer de Weesperstraat van Morgen ervaren als het voorjaarsfestival losbarst.

Bewoners, culturele instellingen, de Universiteit en Hogeschool, Dienst Metro, organisaties en bedrijven langs de Weesperstraat en Wibautstraat, corporaties en vele anderen hebben afgelopen zomer enthousiast gewerkt aan het festival. De stadsdelen werkten mee met vergunningen. er kwam veel creativiteit en betrokkenheid vanuit de buurt boven. Het slechte weer was dus even een teleurstelling, maar de draaiboeken liggen klaar, we gaan het in 2014 weer oppakken.

De Stichting De Weesperstraat van Morgen wil met alle partijen rondom de Weesperstraat toewerken naar een aantrekkelijke straat, meer verblijfsstraat en minder doorstromingsstraat. De plannen en ideeën liggen er. In de 'De Deuren Open, Visie op de Plantage-Weesperbuurt' is dit samen met stadsdeel Centrum in 2013 nog eens vastgelegd. De buurt wacht op uitvoering van de versmalling van de Weesperstraat. Dit is door de gemeente Amsterdam bij het Masterplan Wibautas al in 2002 besloten. Na 2017 moet dit gebeuren, zodra de Noord-Zuidlijn in gebruik is. Er dreigt nu weer uitstel.

Stichting De Weesperstraat van Morgen wenst versmalling en herinrichting van deze straat midden in Unesco Werelderfgoed gebied. Veel bewoners en bedrijven rondom de straat slaan de handen ineens om met elkaar te werken aan de doorgroei tot een aantrekkelijke stadsstraat als hart van de Weesperbuurt. Voorjaar 2014 treden we weer naar buiten met een festival dat de mogelijkheden en sfeer van de straat van morgen zichtbaar maakt.

MS

25 februari Dokwerker
Herdenking Februaristaking
Defilé va 17.00

Buurtrestaurant Waterlooplein/Weesperbuurt

Met een groepje bewoners uit de binnenstad zijn wij een buurtrestaurant aan het opzetten. Een plek waar iedereen welkom is, waar men goedkoop en lekker kan eten en buurtgenoten ontmoeten. Wil je meedenken, meekoken of t.z.t. de tafel dekken? meer informatie bij Gerbina:

gerbina@gerbina.nl
06-2810 3808

www.etshaim.nl/manuscripten

Op deze website is de Handschriftencollectie van Wereld erfgoed-bibliotheek Ets Haim - Livraria Montezinos nu online tot in detail beschikbaar. De website is in opdracht van het Joods Cultureel Kwartier vervaardigd door de Israëlische fotograaf Ardon Bar-Hama in samenwerking met Bibliotheca Rosenthaliana, Bijzondere Collecties van de Universiteit van Amsterdam en de National Library of Israel.

Sinds de bouw van de Portugese Synagoge 1675 is de bibliotheek onafgebroken hierin gevestigd. In 1889 schonk de toenmalige bibliothecaris David Montezinos zijn persoonlijke verzameling handschriften, boeken en grafiek met als voorwaarde van openstelling voor het publiek gedurende ten minste twee dagen per week. Sindsdien luidt de naam: Bibliotheek Ets Haim-Livraria Montezinos. Op 1 juli 1998 werd de gehele collectie definitief geplaatst op de lijst van beschermde verzamelingen krachtens de Wet tot behoud van cultuurbezit van OCW (Onderwijs, Cultuur en Wetenschap). Hier staan ook de bibliotheekcollecties geplaatst van de Librije in Zutphen en de Bibliotheca Philosophica Hermetica in Amsterdam.

Ontdek 600 jaar joodse geschiedenis aan de hand van unieke Hebreeuwse, Spaanse, Portugese en Nederlandse gedigitaliseerde handschriften.

De collectie bevat circa 560 handschriften (1282 tot 20e eeuw) en ongeveer 30.000 gedrukte werken (1484 tot heden) in 20.000 banden, waarvan circa 65 procent gedrukt in het Hebreeuws. Onder de gedrukte boeken bevinden zich 6 Hebreeuwse incunabelen, ruim 450 Hebreeuwse unica, circa 400 unieke en zeldzame Spaanse en Portugese drukken en 750 gelegenheidsdrukken.
Verder bezit Ets Haim circa 450 prenten en bladmuziek voor kinder- en mannenkoor.

Aan de hand van zeven thema's zijn de hoogtepunten uit de collectie te bekijken op de website. Deze objecten laten op bijzondere wijze zien hoe divers de collecties zijn samengesteld en geven een indruk van de brede belangstelling die Ets Haim karakteriseert.

Nieuw: Splendor Amsterdam
Waar kunstenaars elkaar en hun publiek inspireren..
Nieuwe Uilenburgerstraat 116
Splendoramsterdam.nl

Amsterdam Light Festival 6 december t/m 19 januari

Het Joods Cultureel Kwartier doet mee aan het Amsterdam Light Festival. Ruim 50 winterdagen is Amsterdam het decor voor het internationale licht- en waterfestival met vele lichtsculpturen, projecties en installaties van (internationale) kunstenaars. De vaarroute, Water Colors, toont alle kunstwerken langs, in en boven de Amstel. De wandelroute, Illuminade, vindt plaats in de Amsterdamse binnenstad. In deze periode zijn het Joods Historisch Museum, de Portugese Synagoge en de Hollandsche Schouwburg eveneens prachtig verlicht.

Portugese Synagoge

Regelmatig zijn er kaarslichtconcerten in de Portugese Synagoge. In de Portugese Synagoge is geen elektriciteit en geen verwarming, dus kleedt u zich warm aan! De concerten duren ongeveer een uur.

Donderdag 19 december 19.30 - 20.30 uur
Flamencogitarist Eric Vaarzon Morel laat al jaren de veelzijdigheid van de flamenco horen samen met altviolist Oene van Geel.
Kaarten: €13,50

Maandag 23 en 30 december 17.00 - 20.00 uur
Avond openstelling met kaarslicht: Bekijk en geniet van de met kaarslichten verlichte synagoge tijdens de speciale avondopenstelling rond de feestdagen.
Entree met ons normaal entreebewijs voor het Joods Cultureel Kwartier (€ 12,-) of € 6,- voor de avondopenstelling (alleen geldig op deze avonden).

Donderdag 16 januari 19.30 - 20.30 uur
The Hague String Trio: Drie bevelogen musici, die na jaren studie en uitvoeringen over de hele wereld in Den Haag hun strijktrio oprichtten. Ze richten zich op kamermuziek van bekende componisten, maar evengoed op vergeten grootheden. Vanavond o.a. Schubert en Webern. *Kaarten: €13,50*

Maandag 30 december 15.30 - 19.00 uur
Speciaal arrangement
Combineer de Illuminade met een bezoek aan het Joods Cultureel kwartier en beleef de verhalen van de Hollandsche Schouwburg en de avondopenstelling van de Portugese Synagoge met een deskundige Artifex gids.
U wordt warm ontvangen bij Café Smit & Voogt met een kop soep, brood en een drankje. Daarna neemt de gids u mee naar de Hollandsche Schouwburg, waar u stilstaat bij het momument in de binnentuin, de tentoonstelling en de korte film die vertoond wordt. Hierna neemt u een kijkje in de Portugese Synagoge, die compleet wordt verlicht door kaarsen tijdens de speciale avondopenstelling. Nadat de gids een toelichting gegeven heeft over de Synagoge, maakt u tenslotte een Illuminade-wandeling met de gids langs de verschillende lichtkunstwerken van het Amsterdam Light Festival. *Prijs: €32.50*

Hollandsche Schouwburg

Hele periode overdag
Film: ***Enkele reis***. Zestien maanden deportatie uit de Hollandsche Schouwburg. De film geeft een beeld van de periode 20 juli 1942 tot 19 november 1943 toen dit imposante gebouw als verzamelplaats voor joden fungeerde. Hiervandaan werden zij vervolgens weggevoerd, zogenaamd om te werken, maar in feite met de bedoeling om vermoord te worden. Naast foto's dagboeken, documenten en enkele filmbeelden, vertellen ooggetuigen op indringende wijze hun verhaal. De film is doorlopend te zien tijdens openingsuren.

Van 12 december t/m 5 januari
Op de gevel van het gebouw wordt de projectie ***Vaarwel / Last Words*** getoond.
Tijdens het Amsterdam Light Festival worden de handgeschreven of getypte briefjes en foto's van de schrijvers uit de collectie van het JHM digitaal over de hele gevel van de Hollandsche Schouwburg geprojecteerd. Woorden die illustreren wat zich in het hart van Amsterdam afspeelde tijdens de oorlogsjaren.
De montere, lieve en soms hoopvolle briefjes aan familie of vrienden die ze vanuit de Schouwburg wisten te verzenden, vormen een schril contrast met de verschrikkelijke en hopeloze situatie waarin de schrijvers zich bevonden. Deze briefjes, vaak de laatste bewaard gebleven woorden van de afzender, vragen bijvoorbeeld of de ontvanger een muts of toiletpapier wil sturen of voorlopig voor de honden wil zorgen.

Het zal vriezen, sneeuwen, hagelen, ijzelen en dooien. Veeg waar nodig, maar wees zuinig met strooien

Tussen Amstel & Vijzel
Frederiks & Rembrandtplein
Noorder & Den Texbuurt
Munt & Weteringcircuit

Buurtraad Amstelveld
Maandag 27 januari en 31 maart
20.15- 22.15 uur
Ouderensociëteit De Tweede Uitleg
Nieuwe Looiersstraat 29

Donkere dagen

's Ochtends in het donker naar het werk om aan het eind van de dag weer in het donker thuis te komen, herkenbaar? Inbrekers, straatrovers en overvallers zijn dol op de donkere dagen van december.

Uit onze cijfers en ervaring blijkt, dat juist vóór de feestdagen deze lieden willen pieken. Gebruikmakend van het eerder invallen van de duisternis gaan inbrekers vroeger op pad. Ook worden zij minder snel gezien bij panden met onvoldoende of geen verlichting. Zorg dat uw woning, kantoor of winkelpand goed in de verlichting staat. Maak daarbij gebruik van bewegingsmelders en schakelklokken. Laat de verlichting op onregelmatige tijden aan gaan als u niet aanwezig bent.

Overvallers en straatrovers weten dat de winkels meer omzet draaien en dat winkelend publiek veelal meer geld op zak heeft. Regelmatig zien wij dat ondernemers in het zicht de dagopbrengst tellen. Bij geldautomaten bekijken de pinners uitgebreid het aantal bankbiljetten, alvorens deze in de portemonnee op te bergen. Wat wij als politie zien, zien lieden met een verkeerde intentie ook. Betaal uw aankopen zoveel als mogelijk met pin of chip, ook kleine bedragen.

Het is natuurlijk niet de bedoeling om u angst aan te jagen, wel om u alert te maken voor zover dat nodig is. Tijdens de donkere dagen zet de politie extra capaciteit in om "HIC" delicten (High Impact Crimes) zoals inbraak/overval/straatroof, tegen te gaan. Wij werken daarbij nauw samen met onze partners zoals toezichthouders en handhavers van de gemeente.

Werk samen met uw gemeente en politie aan veiligheid in uw buurt. Word deelnemer van Burgernet. Hoe meer mensen aan Burgernet deelnemen, hoe groter de kans dat de politie snel een verdacht, of vermist persoon kan opsporen. Op dit moment wordt al 1 op de 10 Burgernetacties opgelost dankzij tips van deelnemers. Help ook mee en meld u vandaag nog aan op www.burgernet.nl

Ik wens u fijne feestdagen en een veilig maar vooral gezond 2014

Ronald Pronk
Inspecteur van politie
Buurtregisseur Utrechtsebuurt
0900-8844 (geen spoed/wel politie of contact buurtregisseur)
112 (spoed) (112 daar vang je boeven mee)
Prinsengracht-buurtregie@amsterdam.politie.nl
Twitter: @PolUtrechtsebt

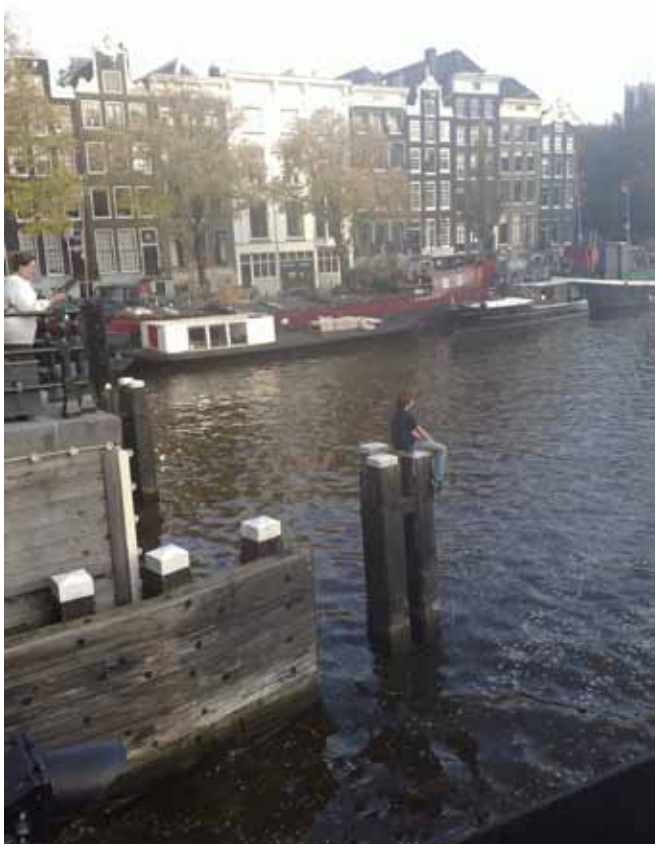

De Nota 'Varen in Amsterdam':
eindelijk aandacht voor het blauwe goud?

Onlangs heeft de gemeenteraad de nota 'Varen in Amsterdam' vastgesteld.. Deze nota heeft als hoofddoel het varen in de Amsterdamse grachten te reguleren en meer grip te krijgen op de commerciële activiteiten op het water. De Vereniging Vrienden van de Amsterdamse Binnenstad (VVAB) heeft zich hiermee intensief bezig gehouden. Vooral, omdat de grachten steeds meer als pretpark voor joelende feestvierders worden gebruikt.

De nota is op 2 oktober door de Gemeenteraad aangenomen met veel moties en amendementen. Een aantal moties krijgt de goedkeuring van de VVAB, zoals de motie over het stimuleren en faciliteren van een pilot emissievrij goederenvervoer, een motie voor het in leven roepen van een premieregeling voor inruilen van vervuilende pleziervaartmotoren, een motie om te onderzoeken of de opbrengsten van handhaving kunnen worden aangewend in een uitbreiding van diezelfde handhaving en een motie om de horecaregels op het land ook te laten gelden op het water. Maar zeer belangrijke moties, zoals het aan banden leggen van het aantal opvarenden per pleziervaartuig en de uitstootvrij-eis ook te laten gelden voor de grote rondvaart heeft het niet gehaald.
Ondanks de veelbelovende moties en mooie doelstellingen van de Nota, is er reden om sceptisch te zijn. Vaker zijn er beleidstukken met dergelijke intenties door de gemeente gelanceerd. Zo zijn er ondanks de Nota Varen beslissingen genomen die diametraal staan tegenover de doelstellingen uit de nota en juist ongecontroleerd gebruik van het water en de daarbij behorende overlast bevorderen. Bijvoorbeeld het verlenen van vergunningen voor zogenaamde hottugs (drijvende badkuipen) en 4 varende partybussen van 18 meter lang. Volgens de dienst Waternet worden deze initiatieven gezien als waardevol uitsluitend om de reden dat 'deze nog geen deel uit maken van het huidige aanbod´, maar niet dat deze geen overlast met zich mee mogen brengen.

Dingeman Coumou
Diana Wind

Notitie 'Logiesverblijven op het water'

Op 11 juli 2006 is het plan van aanpak 'Handhaving illegale hotelboten' vastgesteld. Midden 2008 kwam daar de stedelijke discussie over een regeling voor 'shortstay' bij. Voor de stadsdeelraad was dit aanleiding om het handhaven op hotelboten stop te zetten.
Op 26 juni 2012 is het bestemmingsplan Water vastgesteld. Daarin staat dat maximaal 43 woonboten een hotelbestemming kunnen krijgen op basis van nog op te stellen criteria.
De praktijk laat zien dat het aantal illegale hotelboten gestaag toeneemt. Naar schatting waren het er in 2011 ongeveer 55. De schattingen voor 2013 laten zien dat op ruim honderd boten logies geboden wordt.

Op de wal zet het stadsdeelbestuur in op het intensiever handhaven op illegale hotels. Hier worden circa 120 illegale hotels per jaar aangepakt. Op het water gebeurt dit niet. Het verzoek van bewoners en ondernemers om gelijke behandeling op de wal en het water, is begrijpelijk. Zolang geen beslissing is genomen over het wel of niet opstellen van regelgeving, worden -behalve bij ernstige overlast en onveiligheid- geen handhaafprocedures op het water gevoerd.

De notitie 'Logiesverblijven op het water' geeft drie opties
1. stadsdeel Centrum formuleert regelgeving voor logies op het water;
2. logiesverblijven op het water worden geheel verboden en er wordt gehandhaafd;
3. het formuleren van regelgeving wordt bij de centrale stad neergelegd. Hierbij moet worden opgemerkt dat het op dit moment nog niet duidelijk is bij welk onderdeel van de toekomstige gemeentelijke organisatie dit onderwerp zal worden behandeld.

Het betreft in alle gevallen nieuw beleid dat niet in de huidige begroting, de jaarplannen en het handhavingsprogramma is opgenomen.
Op basis van een afweging van belangen en risico's, wordt het dagelijks bestuur voorgesteld om te kiezen voor optie 3: 'het formuleren van regelgeving wordt bij de centrale stad neergelegd'. Aan deze keuze ligt het volgende ten grondslag.
1. Optie 3 is de meest praktische optie. Niet alleen in stadsdeel Centrum maar ook in andere (waterrijke) stadsdelen is het illegaal bieden van logies op het water, een punt van aandacht. In die zin vraagt het onderwerp om een centrale beleidsaanpak. Dit sluit ook aan bij de ontwikkeling dat het formuleren van beleid op stedelijk niveau wordt neergelegd, gegeven de komende bestuurlijke hervormingen.
2. Met het kiezen van optie 3 wordt (totdat nieuw beleid is vastgesteld) uitsluitend gehandhaafd als een vermoeden bestaat van ernstige overlast of onveiligheid. Dit is in feite een voortzetting van de huidige handhavingspraktijk bij het illegaal bieden van logies op het water.
De notitie 'Logies op het water, drie opties' dient als een overdrachtdocument voor het nieuwe bestuur. Op die manier worden kennis en ervaring na de verkiezingen zorgvuldig overgedragen.
In relatie tot de verschillende vormen van 'vakantieverhuur' op de wal en de druk die hiermee op de binnenstad wordt gelegd wordt een overleg over logies op het water met de wethouder wonen, de wethouder water en de portefeuillehouder water belegd.

Vastgesteld door het dagelijks bestuur op 12 november 2013

De goede Sint is weer veilig vertrokken. Hij bracht voor de kinderen van de ASVO-school een wel héél bijzonder cadeautje mee: waarschuwingsborden "*Pas op overstekende kinderen*" met oranje waarschuwingslichtjes en dat geheel op zonne-energie. Geen gezicht, maar wel erg grappig vindt Piet.

Waarom zou je ondergronds gaan? Langs de Rode Loper valt zoveel meer te beleven.

Fiets sprookje

Lang, lang geleden toen er nog geen fietspaden door de stad liepen en op alle stoepen in de binnenstad auto's geparkeerd stonden, besloten een buurtgroep dat het tijd werd om een plaatsje te veroveren voor de voetgangers en de fietsers in het stadsgewoel.
Met een flinke mal werden er fietsen en voetgangers getekend op grachten die geen ruimte hadden voor deze beide verkeersstromen.

Als geboren binnenstad bewoner heb ik de enorme stroom van fietsers en voetgangers gigantisch zien groeien. De veelal smalle fietspaden zijn verworden tot een overvol strook van vervuilend gemotoriseerd verkeer, fietstaxi's, canta's, bakfietsen en de gewone fietser die veelal 's avonds zonder licht fietst.
Ook de toeristen die graag op de geasfalteerde fiets- strook mogen lopen zonder enig besef wat ze verkeerd doen.
Een drukte van belang kan men wel zeggen. Het wordt ook wel de bruisende stad genoemd want dat schijnt nodig te zijn wil men meetellen als wereldstad.
Nu heb ik het gevoel dat fietspaden geen nut meer hebben voor de gewone eenvoudige fietser met gewone fietstassen achterop. Schaf de fietspaden maar af, zodat alle soorten tweewielige motoren zich maar weer eens tussen het gewone rijdende verkeer moeten gaan voegen. Plus dat het hoogtijd wordt dat er op schone energie gereden wordt door deze grote vervuilers van de stad. Waar blijven toch de milieumaatregelen voor motoren en boten?

Vera Amende

Op het Oosteinde is de fietsroute aangepast. Komend vanaf het Frederiksplein moet men vlak voor de brug over de Singelgracht naar de andere kant. Een vreemde situatie voor fietsers. Kom hier regelmatig langs en zie fietsers de meest vreemde kapriolen uithalen.

Hans Vervat

Beurs en Kerstmarkt
14 december 11.00 uur.

Sissy-Boy & PUP Concepts organiseren de meest flamboyante, creatieve, luxueuze en betaalbare kerst brocante markt van het jaar.
De Amstelkerk & het terras van Cafe Nel worden voor 1 dag omgetoverd tot een magische kerstmarkt. Een deel van de brocante voorwerpen is een jarenlange verzameling van interieurobjecten en kleding van Sissy-Boy. Dit zal worden aangevuld met marktkramen van jonge ontwerpers, kunstenaars en antiek/ brocanteverzamelaars en/of winkels. Er is ook een vrolijk kinderprogramma met performances, een knutselhoek, poffertjeskraam, appels met stroop en warme chocolademelk. Uiteraard is er uitgebreid de gelegenheid om gezellig koffie te drinken, te lunchen of te borrelen.

Lunchconcert De Duif
15 december 12.00 uur.

Tijdens de lunchconcerten in De Duif met het programma 'Licht en Liefde' laat ook dit jaar het koor van De Duif weer haar meerstemmige liederen horen in de dagen voor Kerst. Net als vorig jaar zal de zaal aan het eind uitgenodigd worden om uit volle borst mee te zingen. In januari 2014 is de Oecumenische Basisgemeente De Duif alweer 40 jaar actief. Daarom zijn de liederen van dit concert ook op CD verkrijgbaar.
Toegang Vrijwillige bijdrage

Orgelconcert De Duif
29 december 16.00 uur.

Maandelijks bespelen verschillende organisten (nationaal en internationaal) het bijzondere Smitsorgel in De Duif. De organist is live te volgen op beeldscherm. Samenstelling programma door Stephan van de Wijgert, organist van De Duif. De laatste maanden van 2013 staan in het teken van het 'Operafestival', dit zijn drie orgelconcerten rondom de componisten Guiseppe Verdi en Richard Wagner die beide 200 jaar geleden werden geboren. Deze middag arias uit Otello en Tristan und Isolde. Rhea Knipscheer, sopraan Stephan van de Wijgert, orgel.
Toegang gratis/ vrijwillige bijdrage

Nog veel meer op: www.stadsherstel.nl

Speeltuin U.J.KLaren

Tweede
Weteringplantsoen

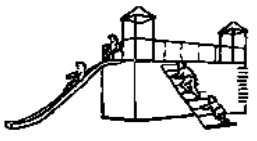

Kerstboomverbranding

Speeltuinvereniging U.J. Klaren nodigt u van harte uit om de jaarlijkse kerstboomverbranding bij te wonen.
Zondag 5 januari wordt **vanaf 5 uur** de brandstapel opgebouwd. Kom vooraf nog gezellig zo veel mogelijk bomen verzamelen.
Om **half 6** zullen de brandmeesters het vuur ontsteken en **proosten** wij op het nieuwe jaar met zelfgebrouwen **glühwein**.

Help mee om alvast zoveel mogelijk bomen te verzamelen tussen **4 uur en half 5**.
Dan krijgen we ook dit keer een geweldig vuur.

(Vooraf kunnen bomen al neergelegd worden bij het elektriciteitshuisje.)

RODE LOPER

Een waardige boulevard

De Rode Loper! Die achtervolgt ons al enkele jaren en het ziet er naar uit dat het ons de komende tijd intensief gaat bezig houden.
Nog voor de verkiezingen van volgend jaar moeten er beslissingen genomen worden. We hebben overleg gehad met de stadsdeelvoorzitter en de projectdirecteur 'Rode Loper', Jeanine van Pinxteren en Lourens Loeven.
We zetten voor u de gebeurtenissen en onze wensen nogmaals op een rijtje.

Tramrails
Rond 2004 is de tramrails op de Vijzelgracht 1,62 meter naar het westen verlegd i.v.m. de bouwput, met de belofte hem na het voltooien van de metro weer terug te leggen.
In 2005 bleek dat de gemeente de tramrails niet terug wilde leggen. Er volgde een tumultueuze avond in de Tweede Uitleg, waarop de toenmalige stadsdeelvoorzitter beloofde dat de tramrails weer wél teruggelegd zou worden.
2012: de nieuwe directeur Rode Loper weet van niets als wij hem vertellen dat de rails 1,62 meter naar het oosten moet. Dat betekent een tegenvaller van 3 miljoen.
2013: de gemeente beslist dat de rails inderdaad terug moet.

Niet verleggen
Langzaam beseffen de betrokken instanties dat met een metro de rol van de tram een stuk minder belangrijk wordt. Lijn 25 gaat weg en de frequentie van lijn 24 en 16 zal ook afnemen. De meeste mensen zullen de snelle metro nemen. Al met al is er ons inziens dus geen reden meer voor een vrije trambaan; de auto's en de tram kunnen best hetzelfde tracé gebruiken zoals ook in het huidige profiel stad uitwaarts is. Voor die paar trambewegingen kunnen we volstaan met korte tramhaltes. De Bijenkorf-file zal ook tot het verleden behoren als de parkeergarage op het Rokin er is. Hierdoor kunnen in de Vijzelstraat en -gracht heel brede trottoirs gemaakt worden, waarop ook geladen en gelost kan worden. Er is dan meer ruimte voor de fiets. En de doorstroming blijft gewaarborgd.
En nu komt het leukste: het scheelt 3 miljoen euro, want als de auto's over de rails rijden hoeft de rails helemaal niet verlegd te worden en kunnen er heel brede trottoirs gemaakt worden. Maar kijk uit! Deze twee zijn onlosmakelijk met elkaar onlosmakelijk verbonden.

Boulevard
De metro stopt 30 meter onder de grond in het midden van de Vijzelgracht en krijgt een uitgang aan de Prinsengracht en een bij het Weteringcircuit. Dat de uitgang bij het Weteringcircuit de meeste mensen krijgt te verwerken is evident: dat is de uitgang voor het Museumkwartier en Leidseplein, en de overstap naar openbaar vervoer in vele richtingen. Deze mensen komen dus helemaal niet in de Vijzelbuurt.
De ondernemers zullen samen met de gemeente een zo mooi mogelijke Vijzelboulevard moeten maken om publiek te trekken. Met de uitstraling van een heerlijke verblijfsruimte met allure voor de voetgangers. Dat kan alleen met mooie brede trottoirs.

Entree
Als bij het Muntplein het verkeer rechtsaf vanaf de Singel eruit gaat, ontstaat er ruimte voor een echt Muntplein. En dat is daar heel erg nodig. Hordes voetgangers komen en gaan er van zeven kanten.
Het stukje voor het NH Carlton wordt dan autoluw, zodat we ook daar een waardige entree voor onze Vijzelboulevard kunnen maken.

Wij zijn voor het beste en mooiste resultaat en willen ons niet per se vastklampen aan eerdere beslissingen als die een mindere Vijzelboulevard opleveren.

Peter Doeswijk en Rente de Weerd

www.devijzelamsterdam.nl

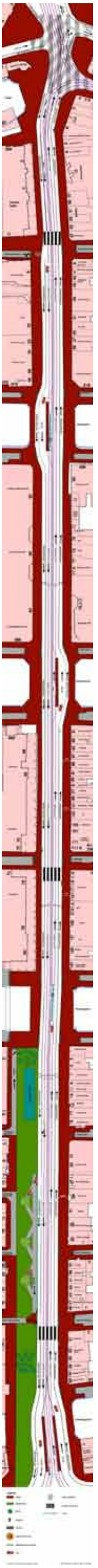

'Wij nemen kwalitatief schilderwerk héél persoonlijk'

artifex®
KWALITEIT SCHILDERS & AANNEMERS

Tel (020) 620 01 07 info@artifexamsterdam.nl
een René Visser bedrijf www.artifexamsterdam.nl

REPARATIE & VERKOOP
JA, DAT DOEN WIJ OOK!
MacBike is er voor de Amsterdammers.
2 service points in het centrum van Amsterdam:
Marnixstraat 220
Waterlooplein naast 311
www.macbike.nl

Wijnkoperij de Hermitage
Nieuwe Herengracht 18 sous
1018 DP Amsterdam
020 623 58 77
www.wijnkoperij-de-hermitage.nl

apotheek de castro
Dhr. B. van Beele, apotheker
Muiderstraat 14-16
1011 RB Amsterdam
tel (020) 624 13 63 - fax (020) 620 90 23
www.apotheekdecastro.nl
open:
maandag tot en met vrijdag 8.30-17.30 uur
donderdag tot 20.00 uur
zaterdag 10.00-14.00 uur
bij spoed buiten openingstijden tel. 624 13 63

ZusterJansen
Particuliere Thuiszorg
Voor zorg welke aansluit op uw wensen...
...uitstekend verzorgd door Zuster Jansen!

Waarom Zuster Jansen?
- ✔ Verzorging en verpleging op niveau
- ✔ Kleine vaste zorgteams
- ✔ Uitstekende referenties
- ✔ Persoonlijk betrokken
- ✔ Zorg afgestemd op uw wensen
- ✔ In uw eigen vertrouwde omgeving

Zuster Jansen
Asterweg 19 D12 I 1031 HL Amsterdam
Tel: 020 - 63 66 837
www.zusterjansen.nl info@zusterjansen.nl

TIBETAANS BOEDHISTISCH
centrum en winkel
Reguliersgracht 25 Amsterdam

open dag za 4 januari 12.00-16.30
open lessen ma t/m vr 17.30-18.30
020-6205207 www.nyingma.nl

Café Waterlooplein '77

Rapenburgerstraat 169
1011 VM Amsterdam
Tel: 020 – 627 99 18

Word vrijwilliger
www.deregenboog.org/vrijwilligerswerk
Telefoon: 020 - 683 92 60
De Regenboog Groep

Aan de Amstel Mondhygiënisten
Amstel 49 D / hoek Nieuwe Herengracht 1
1011 PW Amsterdam
tel: 020-4201761

info@aandeamstelmondhygienisten.com
www.aandeamstelmondhygienisten.com

Centram
maatschappelijke dienstverlening

CentraM
ondersteunt Amsterdammers bij problemen met relaties, instanties, ouder worden, geld, wonen, zorg en werk

Dienstencentrum Stadshart
Kloveniersburgwal 43
1011 JW Amsterdam
Email: centrum.oost@centram.nl
Voor afspraak: 020-557 33 38 op werkdagen tussen 9.00 - 11.00 uur
Inloop: PlusPunt / Stel zelf uw zaken op orde
Maandag van 9.30 - 11.30 uur
Rechtboomssloot 52
(de Boomsspijker)

Huis van de Buurt Oostelijke Binnenstad (de Witte Boei)
Kleine Wittenburgerstraat 201
1018 LT Amsterdam
Email: centrum.oost@centram.nl
Voor afspraak: 020-557 33 38 op werkdagen tussen 9.00 - 11.00 uur
Inloop: PlusPunt / Doe-het-zelfinloop
Maandag en donderdag van 9.30 tot 11.00 uur

Vertrouwenspersonen Blue huiselijk geweld
Voor vrouwen en mannen die te maken hebben met huiselijk geweld en behoefte hebben er over te praten. Tel: 06-47023554 (niet voor crisisopvang!)

Veilige Haven
Voor homoseksuele, lesbische, biseksuele en transgenderjongeren in multicultureel Amsterdam en behoefte hebben aan informatie en ontmoeting. Tel: 020-557 33 29
www.veiligehavenamsterdam.nl

CentraM:
eigen kracht
grip op geld
meedoen
www.centram.nl

55-Plus Sociëteit Tweede Uitleg

Films
Lezingen
Cursussen
Clubs
Exposities
Muziek

En vooral
Gezelligheid

Vast Weekprogramma:

NAAILES, FITGYM, COMPUTER- EN INTERNETINLOOP, MUZIEKCURSUS, MUZIEKCLUB, YOGA, MEER BEWEGEN VOOR OUDEREN, BRIDGEN, BREI-INLOOP, FRANSE CONVERSATIE, SCHILDEREN EN TEKENEN, DUITSE LITERATUUR, COMPUTERLES WINDOWS XP, DE EETTAFEL, BRIDGE-INLOOP, COMPUTERLES WINDOWS 7, LEESGROEP

ZIN OM MEE TE DOEN ?
Hoe meer bezoekers een handje helpen des te gezelliger het wordt
Ons enthousiaste team van gastvrouwen en gastheren zoekt uitbreiding
Wie heeft een idee voor een nieuwe activiteit ?
Kom eens langs voor informatie!

Openingstijden

Maandag, dinsdag en woensdag
van 10.00 tot 18.00 uur
Donderdag
van 10.00 tot 20.00 uur
Vrijdag
van 10.00 tot 13.00 uur

Nieuwe Looiersstraat 29
1017 VA Amsterdam
telefoon: 020-625 98 79
tweedeuitleg@xs4all.nl
www.tweedeuitleg.nl

Films

Eerste en derde woensdag van de maand
Aanvang 14.30 uur, Toegang € 3,00 inclusief thee of koffie
De bar is open tot 18.00 uur

18 december: ***Oostvaardersplassen***: een majestueus natuurgebied van internationale allure! Een film van **Mark Verkerk** & **Ruben Smit**.

15 januari: ***Verfilming*** van de bestseller van **Dan Brown** over een geheim in het leven van Jezus. Met **Tom Hanks**. Regie **Ron Howard**.

29 januari: IJzingwekkende ***thriller*** met **Gregory Peck**, **James Mason** en **Laurence Olivier** over een Nazi jager die SS officieren op het spoor komt. Regie **Franklin Schaffner**.

5 februari: ***Het leven van*** de legendarische **Liberace**, gezien door de ogen van zijn geliefde Thorson, die 17 was toen hun verhouding begon. Regie **Steven Soderbergh**.

19 februari: ***Weesjongen uit de sloppen*** van Mumbai staat op het punt 20 miljoen rupies te verdienen in het televisieprogramma Weekend Miljonairs. Regie **Danny Boyle**.

5 maart: ***Duitse succesfilm***. In 1989 valt in Berlijn de muur en zegeviert het kapitalisme. Voor een trotse DDR burgeres rampzalig. Regie **Wolfgang Becker**.

19 maart: Getraumatiseerde en verwarde marinier wordt na de Tweede Wereldoorlog lid van een twijfelachtige religieuze organisatie. Regie **Paul Thomas Anderson**.

Op last van de brandweer geldt: bij grote belangstelling vol is vol

Extra film op zondag 23 maart!
Bertolucci's magnum opus over vriendschap en rivaliteit, maar ook een ***monumentale kroniek*** over de opkomst en ondergang van het fascisme in Italië.
Aanvang 11 uur, onderbroken voor een ***Italiaanse lunch****.*
Opgeven vóór 10 maart Toegang € 6,00

Exposities

Bezichtiging: donderdag en vrijdag van 10.00-12.00 uur,
dinsdag en donderdag van 13.00-17.00 uur en op afspraak.

Nog te zien tot 19 december
De wereld in (water)verf **Ronald Vles**
Hij komt op de mooiste plekken van de aarde en probeert de speciale sfeer van de landschappen, die hij tegenkomt, vast te leggen.

van 10 januari tot 26 februari
African Village
Foto's van **Ton Hendriks**
Portretten uit Ayoma, een dorp in Ghana
Opening vrijdag 10 januari van 16.30 tot 18.30

van 28 februari tot 9 april
Kleur en Druk
Olieverfschilderijen en grafisch werk van **Simone Huy**
Krachtige verfstreek en vrolijke kleuren, maar ook verstilling in grafiek
Opening vrijdag 28 februari van 16.30 tot 18.30

Lezingen

Tweede en vierde woensdag van de maand,
Aanvang 14.30 uur, Toegang € 2,00 inclusief thee of koffie
De bar is open tot 18.00 uur

11 december: **Gerda van Ham** ***Nabis***
Een kleine, maar buitengewoon invloedrijke groep jonge Franse kunstenaars van eind negentiende en begin twintigste eeuw. Sleutelfiguren waren Paul Gauguin, Pierre Bonnard en Maurice Denis. Voor Nabis lag niet, zoals bij de Impressionisten, de nadruk op het licht in de natuur, maar op kleur en compositie.

8 januari: ***Palliatieve zorg*** **Dr. Bart Schweitzer** Huisartsen vinden de kwaliteit van deze zorg buiten kantooruren nu mager. Het is een uitdaging voor de toekomst, want door sterk verbeterde mogelijkheden verandert het karakter van de palliatieve zorg bij langdurige, chronische ziekten.

22 januari: ***Waarom zijn er geen mammoeten meer?*** **Dr. Bas van Geel**, ecoloog, doet onderzoek naar skeletten van mammoeten. Sommige overleden in zulke koude gebieden dat hun resten goed bewaard zijn gebleven. Dat maakt onderzoek mogelijk. Over mammoeten en het klimaat in verleden, heden en toekomst.

12 februari: ***Ontzuiling en sociale verschuivingen*** **Prof. Dr. Wout Ultee**, socioloog, bespreekt vanuit sociologisch perspectief de ontzuiling en de veranderingen in de indeling naar sociale klassen zoals die in Nederland hebben plaatsgevonden.

26 februari: ***Actueel onderwerp uit de internationale politiek*** **Drs. Dick Leurdijk**, VN-deskundige en verbonden aan 'Clingendael', zal praten over een onderwerp uit de internationale politiek dat omstreeks de tijd van de lezing actueel is.

12 maart: ***Ming-dynastie keizers en kooplui in het oude China***
Drs. Saskia Douma, kunsthistorica,
De Ming-dynastie werd in 1368 door Zhu Yuanzhang uitgeroepen na verdrijving van de Mongoolse khans van de Yuan-dynastie. Die bracht grote successen voor kunst, cultuur en handel.

26 maart: ***Een nieuwe filosofie***
Mr. Hans Dassen houdt zich na jaren in de advocatuur bezig met filosofie. Zijn Nieuwe Filosofie is het resultaat van zijn persoonlijke 'zoek'- maar vooral ook 'vind'tocht langs zijn kleurrijke levensweg, zowel professioneel als privé.

Zondagmiddag in de Tweede Uitleg

19 januari: ***Lang leve de revue!*** **Perry Capello** zingt liedjes uit de jaren vijftig en zestig en praat ze aan elkaar
Aanvang 14.00 uur, Toegang € 3,00

23 februari: ***Tweegesprek over toneel*** **Ellen Vogel** en Petra Laseur praten met elkaar onder leiding van Ineke Swanevelt
Aanvang 14.00 uur, Toegang € 3,00

23 Maart: ***Italiaans filmarrangement***
Zie: filmagenda

Nieuwjaarsreceptie

Vrijdag 3 januari
van 16.00 tot 18.00 uur

Vele Handen

Houdt u van geschiedenis? Houdt u van een mix van onderzoek, uitpluizen en het toegankelijk maken van originele bronnen? En dat niet op vaste tijden, maar thuis en op momenten dat het u het 't best uitkomt? Dan is de crowdsourcingwebsite van het Amsterdamse Stadsarchief en andere archieven misschien iets voor u. Ervaring is niet nodig.

Een paar jaar geleden is het Stadsarchief samen met Picturae begonnen met het project Vele Handen, dat als doel heeft om gedigitaliseerde archieven via de crowd te ontsluiten. Steeds meer papieren archieven worden gedigitaliseerd, en moet daarna ontsloten worden, d.w.z. vindbaar zijn voor iedereen. Omdat dit 'indexeren' zeer tijdrovend is, wordt hiervoor een beroep gedaan op vrijwilligers die het leuk vinden om met historische documenten aan de slag te gaan. Vele handen maken immers licht werk.

Het zijn o.a. oude bevolkingsregisters, waarbij het soms uitzoekwerk is om de gegevens zoals namen en adressen in oude handschriften nauwkeurig te lezen en een klein deel digitaal in te voeren. Een nauwkeurig werkje. Waarbij je dan ook op beroemde Nederlanders stuit. Heel interessant voor amateur-genealogen.

Zo is er is ook een archief van Naturalis van oude glasplaten met afbeeldingen van insecten. Per scan met geschreven tekst moet dan ingevoerd worden om welk beestje het gaat. Met het Maria Austria Instituut (MAI) bevat veel foto-archieven van beroepsfotografen die ontsloten worden via uit de Beeldbank. Daar moet je niet alleen de titel invoeren maar ook de inhoud van de foto en de sfeer ervan beschrijven. En vaak aanvullende informatie zoeken. Het gaat om foto's van straatbeelden tot portretten van beroemde pop-artiesten en schrijvers. 'Verslavend' vrijwilligerswerk. Met dit vrijwilligerswerk verdien je punten, waarmee je later leuke dingen kunt doen of (later) zelf scans kunt bestellen.

Is dit crowdsourcing-werk iets voor jou? Meldt je op de site van Vele Handen. Daar staat een overzicht van de lopende projecten. Per project vind je een beschrijving en een handleiding.

http://velehanden.nl/

DRAAG UW STEENTJE BIJ EN WORD LID !

Meldt u dan aan als lid op
www.amsterdamsebinnenstad.nl/lidworden

De Vereniging Vrienden van de Amsterdamse Binnenstad – met hart voor de stad

Kom met de Vereniging Vrienden van de Amsterdamse Binnenstad (VVAB) op voor:

- **behoud en herstel** van de historische bebouwing van de binnenstad
- het bevorderen van een **goed woon- en werkklimaat**

Nog steeds worden plannen gemaakt en ontwikkelingen geïnitieerd, die een bedreiging vormen voor het unieke karakter van onze binnenstad. Plannen, die het monumentale karakter aantasten of ontwikkelingen, die eerder passen in een pretpark dan in onze mooie binnenstad. Nu meer dan ooit is het nodig voor de VVAB om op te komen voor de binnenstad.

Meer informatie over de Vereniging vindt u op:
www.amsterdamsebinnenstad.nl

Per 1 januari 2014 houdt Harry Cox spreekuur voor alle mantelzorgers in het Centrum.

Iedere maandagmiddag van 13.30 uur tot 15.30 uur in Wijkcentrum d'Oude Stadt, Nieuwe Doelenstraat 55. Open inloop en volgens afspraak.

Telefoon 020 886 88 00, mobiel 06 5241 4751

Aanwezig maandag en dinsdag van 8 - 15.30 uur
en incidenteel op woensdag of donderdag.
Mantelzorgmakelaar Stadsdeel Centrum
Markant, Centrum voor Mantelzorg,
onderdeel van Stichting Cordaan

www.markant.org

Leef van de wind en wees een zonnetje in huis

Als op het Leidscheplein de lichtjes weer eens branden gaan, dan gaan wij kijken naar het sprookje, lieve schat. (Bert van Eyck)

atelier 't sieraad
AMSTERDAM

Atelier 't Sieraad. Juwelen van nu. Handgemaakt door twee gepassioneerde edelsmeden.
Ook kunt u terecht voor reparaties of laat uw oude goud in een nieuwe ontwerp verwerken.

U vindt ons tussen de Vijzelstraat en de Spiegelgracht in de Derde Weteringdwarsstraat 8c.
Wij zijn geopend van woensdag t/m zaterdag van 11.00 - 17.00 uur en op afspraak, tel 020 42 33 155.

atelierhetsieraad.com

Zonnepanelen in Amsterdam

Energie kost geld en de opwekking ervan is slecht voor het milieu. De schade kunnen we verminderen door andere manieren van opwekking in te zetten. In tegenstelling tot windmolens, kunnen zonnepanelen ook makkelijk in de stad geïnstalleerd worden. Voor installatie, met name in de Amsterdamse binnenstad, gelden wel een aantal regels.

Zonatlas
De gemeente heeft hiervoor de Zonatlas bedacht. Dit is een website waar eenvoudig te vinden is, of het mogelijk is om op je dak zonnepanelen te plaatsen. Je hoeft alleen maar je adres en postcode in te vullen. Vervolgens krijg je meteen te lezen of het kan/mag. Maar je vindt er meer informatie. Zonnepanelen op monumenten zijn bijvoorbeeld altijd vergunningplichtig. Ze kunnen op daken geplaatst worden, maar mogen niet zichtbaar zijn vanaf de straat.

Wetering Duurzaam
Op 26 november organiseerde Wetering Duurzaam een voorlichtingsavond over de mogelijkheden tot het plaatsen van panelen. Het is mogelijk voor een Vereniging van Eigenaren (VvE) met een geschikt dak om daar zonnepanelen op te plaatsen. Dankzij een slim kastje, met de naam 'Herman de Zonnestroomverdeler' is dit sinds kort makkelijker en rendabel geworden. Het kastje verdeelt de opgewekte stroom over de verschillenden huishoudens En niet iedereen binnen de VvE hoeft mee te doen. Sinds 2011 is de stroom van eigen zonnepanelen goedkoper dan grijze stroom van een energieleverancier. Het is dus een overweging waard om:

- te bekijken of er zonnepanelen geplaatst kunnen worden op uw dak.
- te zoeken naar een goed systeem om de zonnestroom te verdelen en terug te leveren aan het net.

De voorlichting werd verzorgd door Lokale Energie Netwerken & Services (LENS BV). Zij berekenen voor VvE's en bewoners/eigenaren de kosten van de installatie en de terugverdientijd. Ook geven zij advies hoe te besparen op energieverbruik. Of u nu kijkt naar uw energie opwekking of uw gebruik, het nadenken over groene verbeteringen levert altijd een bijdrage op voor een beter milieu.

uw

Extra subsidiekans zonnepanelen voor groepen woningeigenaren

De gemeente Amsterdam heeft een extra subsidie à € 60.000,- gereserveerd voor groepen woningeigenaren die gezamenlijk zonnepanelen willen aanschaffen. De subsidie bedraagt 15% van de kosten van de aanschaf. De inschrijving staat open t/m 2 maart 2014; daarna worden de aanvragen beoordeeld. De aanvragen die het hoogste aantal Wattpiek ambiëren maken de meeste kans. "*Mobiliseer uw buren, dan kunt u in het voorjaar aan de slag*", zo schrijft de gemeente. Verenigingen van Eigenaren maar ook andere collectieven kunnen meedoen. Meer informatie op de website van de gemeente.

Subsidie woningisolatie verlengd

Stadsdeel Centrum heeft de subsidie Woningisolatie verlengd tot 31 december 2014. Ook VvE's kunnen gebruik maken van de regeling. Er moet wel minimaal € 3.333,- geïnvesteerd worden om in aanmerking te komen voor het minimale subsidiebedrag van € 500,-. Het Stadsdeel stelt bovendien diverse andere voorwaarden. De subsidie bedraagt voor isolatie en HR++ glas 15% van de kosten van materialen én arbeid. Voor zonneboilers, warmtepompen en douchewarmteterugwinsystemen worden alleen de materiaalkosten meegerekend. Meer informatie op de website van de gemeente.
Of kijk op onze eigen website

www.weteringduurzaam.nu

Vervolg van pagina 1

Dames schuifelen in 1902 langs over het Tweede Weteringplantsoen

Meer over de familie van deze boom is te vinden op: **www.populierenland.com**

Ja mevrouw de populier, wat heeft u toch heel veel mogen beleven. Ik heb het niet over alle plannen en veranderingen van het plantsoen. Het wel of niet anders inrichten van het plein, of u nu wel of niet kon blijven staan. Nee, ik ga daar niet op in, te veel gedoe. Wat belangrijk is, is dat u er anno 2013 nog altijd bent.

Dit voorjaar kwam een meneer u al doormeten, om te kijken of u nog wel recht had om te bestaan, en dan overkomt u zoiets. Ik begrijp het wel, uw takken zijn in de loop der tijd zwaar geworden. U bent al her en der gesnoeid. Deels werd u al (met zorg) in toom gehouden en kijken mensen met u mee en hebben het beste met u voor, om u zo lang mogelijk te laten staan. Een grote top is al jaren geleden gesnoeid. Als je naar boven kijkt, kan je dat zien.

Nu bent u toch een grote tegenhanger in uw scheefheid kwijt geraakt. Ik heb maar met u te doen en vraag me in alle ernst dan ook af wat er nu met u gaat gebeuren?
De tak is verwijderd, de scheur zit er nog steeds Wat betekend dat dan? Kan er vocht in de scheur lopen en treed er verrotting op? Komt er nog een dokter bij u langs en komt er dan later toch nog de uitspraak dat deze ader die u heeft moeten laten te groot is geweest? Zodat er alsnog wordt beslist dat ook u van het toneel moet gaan verdwijnen? OK, niets of niemand is hier eeuwig op aarde en dus ook u niet met uw 110 jaar. Als u dan toch geruimd zal gaan worden brengt dat ook ruimte en veel licht. Maar ja, willen we dat licht wel of zouden we diep in ons hart u eeuwig als tastbaar scheef in onze gedachten willen behouden.
U vertegenwoordigt wel een groot deel van ons Amschterdammer zijn. Met mijn hartje dicht bij u. Respect voor u !!!

Danny Cornet
danny@4adam.nl

Laat het Leidseplein het Leidseplein

Het Leidseplein moet op de schop. Klopt, maar de gemeente Amsterdam denkt er verstandig aan te doen ook hier weer een megaproject van te maken, met als doel (50 miljoen euro en 5 jaar verder): een ongezellig, karakterloos, grijs nieuwbouwplein, waarvoor oude bomen moeten wijken. Teken de petitie!

Wij
Gebruikers en liefhebbers van het Leidseplein.
constateren
dat de gemeente Amsterdam niet al te fraaie plannen heeft voor het nieuwe Leidseplein. Het wordt een megaproject waarin oude bomen en karakteristieke straatverlichting verdwijnen, waarin het Kleine-Gartmanplantsoen plaats moet maken voor een ondergrondse fietsenstalling met een ingang die op geen enkel NS-station zou misstaan en waarmee het Leidseplein over (minimaal) 5 jaar is verworden tot een ongezellig, inwisselbaar, grijs en strak plein
en verzoeken
de gemeente een nieuw plan voor een gefaseerde herprofilering van het Leidseplein te ontwikkelen waarin bestaande bomen, bestrating en verlichting zoveel mogelijk worden behouden, waarin wordt voorkomen dat het Leidseplein een kale, grijze vlakte wordt en waarin wordt afgezien van de geplande, on-Amsterdams lelijke en buitenproportioneel dure ondergrondse fietsenstalling.

http://petities.nl/petitie/laat-het-leidseplein-het-leidseplein

De verkeersplannen lopen mogelijk in de soep. Maar samen aan de soep kan heel gezellig zijn.

Ik ben hier voor jou
voor jou
ben ik hier gekomen
op deze plek

bloedeloos
en wreed uiteengereten
ben ik in jou
mijzelf vergeten

nog nooit zo eenzaam
ben ik ooit geweest
met jou

het verleden
ontsloot zijn mond
de toekomst bleef
in het heden verstomd

alleen hier
waren wij
oneindig samen.

(Afscheid)

Erica Lastdrager

Weteringbuurt.nl wordt Vijzelgracht Cirkel

Een site met informatie over de Weteringbuurt, Noorderbuurt, Kerkstraat en Den Texbuurt.
Zo blijf je op de hoogte en weet je tijdig als er midden op straat een pompoensoep-feestje is.

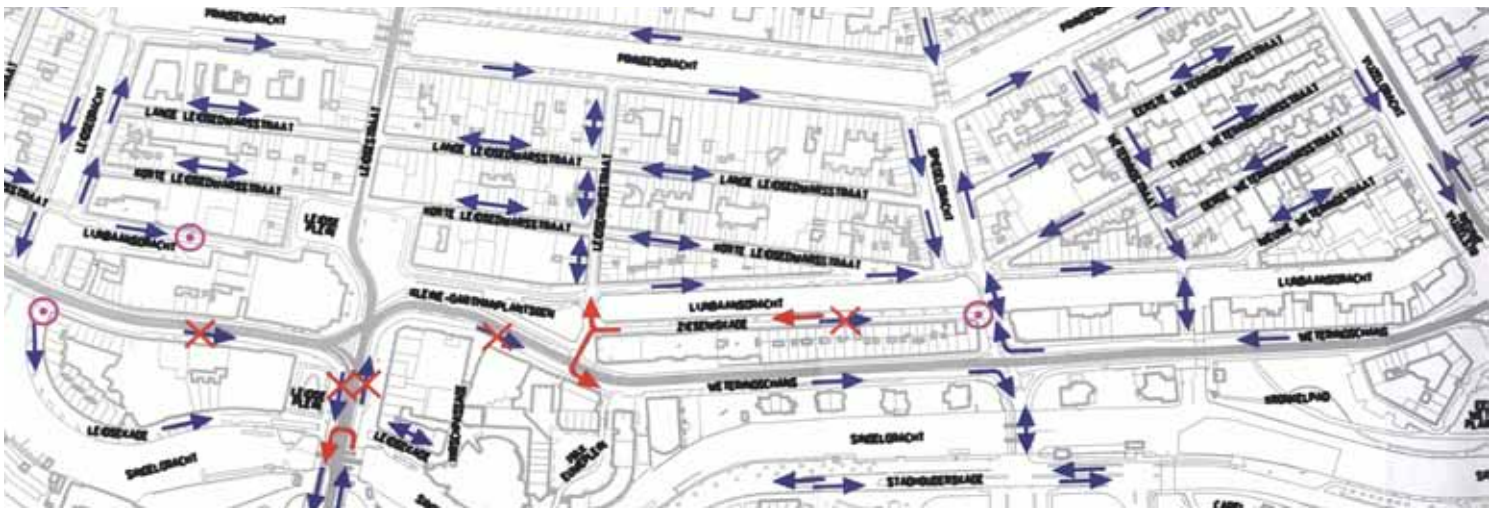

Museumbrug

Op deze toegangsweg tot o.a. de Weteringbuurt zou volgens stadsdeel Centrum eenrichtingsverkeer voor motorvoertuigen richting Spiegelgracht ingesteld moeten worden. De verkeersveiligheid voor fietsers en voetgangers is volgens stadsdeelvoorzitter Jeanine van Pinxteren (GroenLinks) hoognodig aan verbetering toe. Er zijn echter geen cijfers beschikbaar die dit ondersteunen. Een ander argument was het prestigieuzer maken van de route en de entree naar het Rijksmuseum vanuit het centrum. Daarbij gaat men er in aansluitende ontwerpen zelfs van uit dat het betreffende deel van de Stadhouderskade in de toekomst geheel autovrij moet worden. Het doorgaande verkeer zou dan via een tunnel vanaf de Overtoom voorbij het Rijksmuseum geleid kunnen worden. Het hieraan hangende prijskaartje wordt voor de zekerheid maar achterwege gelaten.

Een bij het voorgestelde eenrichtingsverkeer over het hoofd geziene factor bleek nota bene het nu al te zwaar belaste milieu te zijn. Iets waarbij je van GroenLinks toch wat meer zorgvuldigheid zou mogen verwachten. Het grootste deel van het door de plannen gedwongen omrijdende verkeer zou op de Vijzelgracht de huidige veel te hoge waarden nog verder opdrijven. Dit werd op de inspraakavond van 22 augustus nadrukkelijk naar voren gebracht door een vertegenwoordiger van buurtvereniging Wetering-Verbetering. Op grond van dit argument kon het Stadsdeel niets anders besluiten dan het hele plan minstens op te schorten tot na de afbouw van het Noord-Zuidlijnstation Vijzelgracht, inclusief de hierop voorziene parkeergarage, hoewel dat laatste formeel nog afhangt van de uitkomst van de verplichte procedures.

In Het Parool van 22 oktober gaf Jeanine van Pinxteren aan dat ze heel ongelukkig is over het uitstel. Misschien gevoed door de eveneens in dit artikel gesignaleerde frustratie hanteert ze een eigen interpretatie van de waarheid. De meeste bewoners en bedrijven zouden volgens haar voor de plannen zijn. Een voorbeeld van selectief geheugenverlies?

Op de inspraakavond van 22 augustus was namelijk een overduidelijke meerderheid van de sprekers en toehoorders (bewoners en bedrijven) pertinent tegen het instellen van eenrichtingsverkeer voor motorvoertuigen. Hoewel mevrouw van Pinxteren daar zelf aanwezig was en het woord voerde, negeert ze de overduidelijk gedemonstreerde weerstand gemakshalve. Een door de buurtvereniging Wetering-Verbetering gehouden peiling had al eerder laten zien dat 94% van de buurtbewoners en bedrijven het plan afwezen. Ook dat is haar ontgaan?

Een van de weinige voorstanders was een vertegenwoordiger van de middenstanders van het Spiegelkwartier, die volgens mevrouw van Pinxteren "*allemaal dolblij waren dat de bottleneck aangepakt zou worden.*" Daarbij wordt voorbijgegaan aan het feit dat de echte bottleneck op deze route de aansluitende brug is over de Lijnbaansgracht. Die is veel smaller, maar moet wel tweerichtingsverkeer blijven verwerken om de buurt niet helemaal op slot te gooien. Het plan verschuift nu naar 2017. Wat de bewoners en bedrijven van de Weteringbuurt betreft, komt van uitstel afstel.

Het eenrichtingsverkeer op de museumbrug gaat weliswaar voorlopig niet door, maar dat zit GroenLinks nogal dwars. Op groenslinkse wijze toverde deze club een nieuw konijn uit de hoge hoed. De rijrichting op de Spiegelgracht moet omgedraaid worden (Het Parool 8 nov.). Daarmee wil men alsnog deze route blokkeren. Het slaat verkeerstechnisch nergens op en toont aan dat ze de weg echt kwijt zijn. De gevolgen zijn nog ingrijpender en minstens even belastend voor het milieu als bij het instellen van eenrichtingsverkeer op de museumbrug. Bestemmingsverkeer moet wederom massaal uitwijken via de Vijzelgracht. Vrij naar Louis van Gaal "*Zijn ze nou echt zo dom of zijn wij zo slim*?"
Deze van weinig realiteitszin getuigende oprisping laat zien dat sommige stadsdeelbestuurders in een andere wereld leven dan de burgers. Jammer genoeg is dat niet letterlijk het geval. Het zou de centrumbewoners een hoop onzin en ergernis besparen.

Nico Perk
Bewoner Weteringbuurt

Als de parkeergarage Vijzelgracht er komt, is het plan om geleidelijk de 250 onderstaande parkeerplaatsen op te heffen in de omgeving.

Het scheelde maar een haartje of er kwamen ook woningen in dit 'Duintjer-gebouw'.

Oproep

Grote gebouwen: er staan en komen wat grote gebouwen leeg. Nu de deelraad en de gemeente, eindelijk, een echte hotelstop hebben afgekondigd, biedt dat ruimte voor een ander soort plan. Zoals een verzamelgebouw voor wonen, werken en gemeenschappelijke buurt- of (semi-)medische voorzieningen. Als het in andere buurten kan, denk aan de tramremise in de Kinkerbuurt, waarom dan niet in de binnenstad!

Vind je het een inspirerend idee om met een groep enthousiastelingen gezamenlijk een 'format te ontwerpen en te zoeken naar partners om het daadwerkelijk te realiseren, meld je dan bij: **wijkcentrum@oudestadt.nl** t.a.v. Albertien.
We willen het nieuwe jaar goed beginnen met een nieuw innovatief project.

Nu nog het Prinsengrachtziekenhuis.
Velen hopen op een nieuwe bestemming met seniorenwoningen.

Je leeft maar heel kort, maar een enkele keer. En als je 't straks anders wilt kun je niet meer. Mens, durf te leven!

Buurt 6 Tussen: Leidsegracht, Prinsengracht, Westermarkt, Raadhuisstraat, Paleisstraat, Dam, Rokin, Munt, Singel, Koningsplein en Herengracht

Vertraging en oplevering Brug 5 tussen Raamsteeg en de 9 straatjes

Het voltooien van de restauratie van Brug 5 is eindelijk in zicht: de opleverdatum is half februari. Stadsdeel Centrum heeft intussen een subtiele, bijzondere winterverlichting aangebracht.

In oktober waren er rondleidingen voor buurtbewoners en -ondernemers. Jeroen Oentrich legde uit waarom het herstelwerk is vertraagd. Eén oorzaak is de conditie van de ondergrond van de eeuwenoude fundamenten van de panden aan het Singel. Er moesten veel maatregelen genomen worden om de monumenten en de kade te beschermen. Een ander probleem was het verplaatsen van de vele kabels & leidingen onder de brug. Na een ongelukje bleek dat er een hoofdkabel met honderdduizenden internetaansluitingen onder de brug lag, en dat daarvan geen 'back-up' kabel was! Ook was de planning van de aannemer niet goed op orde. Dat leverde dit bedrijf een boete van het stadsdeel op.

Decennia lang reed teveel zwaar verkeer langs de grachten. Daar zijn de kademuren en bruggen niet op berekend. Gelukkig heeft de gemeente geleerd van eerdere (politieke) miscalculaties en een realistische begroting gemaakt voor dit werk, zodat de kosten niet overschreden worden.

Het wachten is nu op de feestelijke opening in februari.

Voor deze boom en auto komt de feestelijke opening te laat.

Symposium Touringcars

Ondernemers en bewoners kunnen heel goed samenwerken bij het vinden van oplossingen voor touringcarknelpunten. En dan zijn ze het voor zeker 90% eens. Dit is misschien wel de belangrijkste conclusie van het Symposium Touringcars op 8 november.

Iedereen ondervindt hinder m.b.t. touringcarverkeer en het gevoerde touringcarbeleid. Ondernemers hebben ook last van de verstoppingen, het opheffen van parkeerplaatsen en het gebrek aan bruikbaarheid van 'hun' op- en afstaphaltes. Ook over problematische locaties zijn bewoners en ondernemers het eens: de Stadshartlus, de Prins Hendrikkade bij het CS en de verkeerssituatie rond het Mr Visserplein.
De Werkgroep Verkeer Amsterdam organiseerde een brainstorm met alle betrokkenen om oplossingen te vinden voor deze en andere knelpunten.

Een greep uit de brainstorm
Pasklare oplossingen bestaan. Een voorbeeld is het opnieuw instellen van de stoplichten bij het Mr Visserplein. Maar veelal gaat het ook om denkrichtingen. Werkelijk iedereen blijkt tegen de 'knip' in de Prins Hendrikkade, want de aanwezigen vrezen een nieuw bereikbaarheidsinfarct. Herbezinning en goede aanpassingen zoals de hoogte van viaducten, het aanpassen van rij-richtingen en het tegengaan van 'sluipverkeer' door de Stadsharlus kunnen al veel verwacht leed voorkomen. De touringcars en ander verkeer moeten geen omweg meer nodig hebben om ergens te komen. Dat helpt.

De aanwezigen pleiten voor het uitbreiden van het stewardproject naar alle problematische halteplekken in de binnenstad. De gemeente en de nieuwe bestuurscommissie moeten daarbij zorgen voor de beschikbaarheid van voldoende BOA's die de bevoedheid hebben om zo nodig te handhaven d.m.v. bekeuringen. Maar aan de stewards moeten dan ook ALLE touringcarbedrijven meebetalen, ook de buitenlandse. Bijvoorbeeld door middel van een soort verplicht vignet, dat tevens informatie geeft voor de beste weg naar de gewenste bestemming. Nu financieren slechts 10 touringcarbedrijven en de deelraad het stewardproject.

Van sommige op- en afstaphaltes is wel bekend dat die makkelijk verplaatst kunnen worden, maar er moet nagedacht worden over alle op- en afstapplekken. Staan die nog op locaties waar de toeristen willen zijn? En 's avonds, zeker op de Prins Hendrikkade bij het CS, maar waarschijnlijk ook elders, de halteplekken vrijgeven voor betaald parkeren.

Verrassend voor de bewoners is dat ook de touringcarbedrijven zelf graag zien dat er milieu-eisen aan de touringcars gesteld worden. Naar welke lobby luistert Wiebes dat hij hier voorlopig nog niet aan wil?
En ook de gidsen zouden aan bepaalde kwaliteitseisen moeten voldoen. Gids is (helaas) in Nederland een niet-beschermd beroep, maar het zou goed zijn als er een manier te vinden is om eisen te stellen aan de kennis en kwaliteit van gidsen die in Amsterdam werken.

Differentiatie van touringcars. Verschillende toeristen en dito bestemmingen vragen om verschillende vormen van vervoer. Alternatief vervoer gericht op gegeven bestemmingen moet worden gestimuleerd (met P&R), zodat meer toeristen dit gaan willen. Ook met regelgeving, zodat innovatieve ondernemers de ruimte krijgen.

Parkeren en overstappen aan de rand van de stad is op zich geen probleem, maar i.v.m. de verplichte pauzes en sommige zeer krap geplande uitstapjes, is er wel grote behoefte aan parkeerplekken voor kortparkeren voor een half uurtje. Dat zou bijvoorbeeld kunnen bij de PTA (Passagiers Terminal Amsterdam).
En het opheffen van de 34 touringcar parkeerplekken op het schiereilandje in het IJ bij de Prins Hendrikkade/ Oosterdokskade: wacht eerst eens de effecten af van de Noord-Zuidlijn en kijk dan of er nog een probleem is.

Zoals een deelnemer zei:

"In Amsterdam is alles tijdelijk. Tijdelijk is altijd beter."

Voortbestaan *Het Slangenpand* plots toch onzeker

Deze zomer was er positief nieuws voor creatieve broedplaats Het Slangenpand: de deelraad van stadsdeel Centrum stemde in juli vóór de motie 'Behoud broedplaats Tabakspanden' met het besluit:
"*.. tot aankoop en doorverkoop van Spuistraat 199 t.b.v. het behoud van de creatieve broedplaats*".

Na maandenlange onderhandelingen blijkt nu echter dat de eigenaar, woonstichting de Key, een dusdanig hoge verkoopprijs voor Het Slangenpand vraagt dat daardoor het voortbestaan van deze creatieve broedplaats welhaast onmogelijk wordt gemaakt.

In de deelraadvergadering van december wordt de deelraad gevraagd om met een extra subsidie de aankoop en verkoop van Het Slangenpand mogelijk te maken. Anders dreigt ontruiming van Het Slangenpand om plaats te maken voor koopwoningen in het dure segment. Dan komt er een einde aan het 30 jarige bestaan van deze unieke creatieve hotspot. Bovendien verdwijnt dan ook de iconische gevelschildering die dagelijks door groepen (inter)nationale kunstliefhebbers wordt bezocht en gefotografeerd.

Op de verdiepingen van het pand wonen en werken al 30 jaar kunstenaars die het pand met weinig middelen, maar met veel inzet en overtuiging, hebben omgetoverd van een verkrottend leegstaand kantoorpand naar een levendige en sociale broedplaats 'avant la lettre'.

De kunstenaarscollectieven deSlang/S199 en Langgewagt willen het Slangenpand aankopen om daar gezamenlijk hun creatieve activiteiten voort te zetten. Zij hebben BOEi, een non-profit organisatie die industrieel erfgoed herbestemt, bereid gevonden om het pand ten behoeve van de broedplaats aan te kopen en te renoveren tot 15 woonwerkruimtes en een openbare kunstruimte.
Om dit plan mogelijk te maken, startte stadsdeel Centrum in juli onderhandelingen met de Key om het Slangenpand aan te kopen en door te verkopen aan BOEi. Immers, in de eerder genoemde motie verklaart de deelraad dat:

" *het algemeen belang van stad en stadsdeel ermee gediend is als het samenwerkingsverband van de kunstenaarscollectieven Langgewagt en S199 de activiteiten in de Spuistraat kan continueren en intensiveren*".

Woonstichting de Key heeft al in 2010 met Stadsdeel Centrum afgesproken om de creatieve broedplaats in de Tabakspanden te behouden. Stadsdeel Centrum heeft hier bovendien een subsidie van € 900.000 voor gereserveerd. Hierdoor is het voortbestaan van het Slangenpand zo goed als zeker is veilig gesteld, indien de Key bereid is het pand te verkopen voor dezelfde prijs waarvoor het pand in 2008 is aangekocht.

Echter, na maanden onderhandelen blijkt nu dat de Key een zogenaamd 'marktconforme' prijs vraagt, gebaseerd op het idee van 12 dure koopwoningen en een commerciële bedrijfsruimte op de begane grond. Ondanks dat de waarde van vastgoed met minstens 20% is gedaald sinds de Key het Slangenpand in 2008 (op het toppunt van de vastgoedmarkt) heeft aangekocht, probeert de Key het pand nu te verkopen voor een prijs die 50% hoger is dan in 2008.

Doordat de Key zich nu meer als speculant lijkt te gedragen dan als 'sociale verhuurder' zal de aankoop van Het Slangenpand pas mogelijk worden met een extra subsidie van € 600.000. In december moet de deelraad hierover een besluit nemen. Tevens probeert de Key momenteel via een juridische procedure het pand te laten ontruimen.
De kunstenaarscollectieven zijn daarom een online petitie gestart waarin ze zowel stadsdeel Centrum als de Key oproepen om het voortbestaan van Het Slangenpand nú mogelijk te maken: **hetslangenpand.petities.nl**
Zij zullen deze petitie aanbieden bij de komende vergadering van de deelraad in december.

In de openbare kunstruimte 'de Slang' worden wekelijks gratis filmavonden, exposities en andere creatieve evenementen georganiseerd. Sinds de opening, anderhalf jaar geleden, hebben hier meer dan 200 kunstenaars uit 30 landen geëxposeerd en kwamen er meer dan 15.000 bezoekers.

Voor meer informatie: **www.deslang.nl**

Je kunt je ook groen en geel genieten van een witte Kerst en zwarte Pieten

Maakt uw tuin al deel uit van de Open Tuinen Dagen 2014?

Het groenste evenement van de Amsterdamse binnenstad, de Open Tuinen Dagen, is een evenement waar iedereen blij van wordt. Drie dagen lang een kijkje nemen achter de monumentale grachtenfaçades en zich verliezen in de groene oases die daar achter verborgen liggen.

Vaak is de verbazing groot: de tuinen zijn veel ruimer dan verwacht, er blijken eeuwenoude bomen in te staan, er zijn tuinhuizen met prachtige gevels, antieke beelden, rozenpoorten en andere tuinornamenten en natuurlijk zijn er kleurrijke planten en struiken. Soms voert de weg naar de tuin langs een bijzondere keuken, een gedecoreerd trappenhuis, een geornamenteerde gang. De bezoeker heeft een geweldig dagje uit met een variëteit aan fraaie tuinen en de indrukwekkende architectuur van de huizen.

We kiezen ieder jaar een ander thema. Komend jaar zal dat 'Tuinen tot nut en vermaak' zijn. In de 17e eeuw werden veel tuinen nog gebruikt voor nuts-doeleinden als kruiden, moestuin, boomgaard en bleekveld. In de loop der tijd nam de sier- en vermaaksfunctie de overhand. Met de huidige trend ook in de grachtengordel weer moes- en kruidentuinen aan te leggen keren we terug naar een oud gebruik.

Behalve de bezoekers genieten ook de deelnemende tuineigenaren van dit unieke weekend. Een vaste kern doet bijna ieder jaar opnieuw mee omdat het belangrijk is het groene culturele erfgoed onder de aandacht te brengen, of als aansporing om de tuin weer op orde te hebben en vooral omdat het zo'n bijzonder gezellig weekend is.

Tuin Museum Van Loon

Veel tuineigenaren hebben elkaar leren kennen op de openingsborrels en door de jaren heen is er een vrolijk sociaal heen en weer ontstaan.

Wij als organisatie verheugen ons ieder jaar enorm op het derde weekend in juni en hopen nog vele nieuwe tuineigenaren te kunnen verwelkomen bij dit evenement.

Mocht u geïnteresseerd zijn uw tuin open te stellen dan kunt u contact opnemen met:

Saskia Albrecht, s.albrecht@xs4all.nl

of met Museum Van Loon

Tonko Grever 020-6245255

Ik werk sinds maart 2012 voor het wijkcentrum en ik kan niet anders zeggen dat het ontzettend dynamisch en interessant is wat zich afspeelt in de binnenstad. Ook is het momenteel turbulent rondom het wijkcentrum. Dat is soms lastig werken, maar ik ben er des te meer van overtuigd geraakt dat een wijkcentrum nodig is in de binnenstad.

Allereerst omdat het om de binnenstad gaat. Het belangrijkste stuk stad van Amsterdam, misschien wel van Nederland.
Ten tweede omdat de openbare ruimte drukker en drukker is en wordt en daardoor continu door alle sleutelspelers wordt gevochten om de vierkante meter en de balans verstoord raakt. Het geluid dat de binnenstad steeds meer een pretpark wordt is bekend. De bewoners uit de binnenstad raken verdrukt en deze belangen moeten bewaakt worden om de diversiteit te waarborgen in Amsterdam, want dat is juist zo bijzonder aan Amsterdam.
Ten derde heb ik gemerkt dat voor veel bewoners het wijkcentrum ontzettend belangrijk is. Bewoners die gebruik maken van het wijkcentrum zijn bewoners die begaan zijn met de stad Amsterdam. Het wijkcentrum faciliteert, informeert en verbindt hen om iets aan de leefbaarheid in hun buurt te doen. Dit doen bewoners vrijwillig, het vraagt om een pro-actieve houding zeker nu de overheid zich meer en meer terugtrekt.
Ten vierde is het wijkcentrum een onafhankelijk instituut dat richting geeft aan bewoners die ergens mee zitten. Wij zijn een klankboord voor bewoners en denken oplossingsgericht. Wij proberen de problematiek in de leefomgeving bespreekbaar te maken bij andere partijen. We willen niet dat bewoners reactief handelen, maar juist proactief.
Ons doel is dat bewoners serieus worden genomen in het debat. Aan de hand van een aantal praktijkvoorbeelden wil ik dit uitleggen aan u

Metro geluidsoverlast
Begin maart van dit jaar kwam er een overlastmelding van een bewoonster, die in het Pentagon woont, dat zij sinds kort sterke overlast ondervond van de metro sinds de metrorenovatie van de Oostlijn. Zij was ten einde raad, omdat ze door allerlei instanties werd doorverwezen. Zij voelde zich niet serieus genomen. Ik heb het verhaal opgepakt en binnen ons netwerk geïnformeerd of er meer bewoners met dergelijke klachten waren. Ook andere bewoners bevestigden dat de geluidsoverlast sinds begin 2013 sterk is toegenomen. Hieruit is er een kleine werkgroep gevormd.

Deze groep gebruikt wijkcentrum d'Oude Stadt als uitvalsbasis en overlegt met mij welke volgende stap er genomen moet worden. We begonnen met het in kaart brengen van de acties, die al gedaan waren door de bewoonster. Wij zochten contact met de bewonersraad Nieuwmarkt om te vragen of andere bewoners bekend waren met deze overlast. Uit dit contact kwam voort dat Dienst Metro een toelichting gaf op de bewonersraad van april. Het wijkcentrum adviseerde de bewoonster naar deze bewonersvergadering te gaan. Om niet met lege handen naar de bewonersraad te gaan heb ik aangeraden om een enquête te houden om de overlast zichtbaar te krijgen. De uitkomst van de enquête was zo schrikbarend negatief dat Dienst Metro tijdens de vergadering van 11 april meteen heeft toegezegd om een onderzoek te starten naar de oorzaak van de geluiden, naar de trillingen en naar de frequentie daarvan. Vanaf het voorjaar zijn er meerdere onderzoeken gaande.

Shortstay
Sinds het meldpunt medio januari is opgericht hebben wij veel meldingen ontvangen over de shortstay problematiek in Amsterdam Centrum. Naar aanleiding van de vele meldingen (klachten) heeft wijkcentrum d'Oude Stadt in samenspraak met WSWonen besloten om daaraan een themamiddag te wijden. Ambtenaren kwamen een voorlichting geven over de aanpak van de shortstayproblematiek. Er ontstond een dynamische discussie hoe om te gaan met het fenomeen shortstay. Een belangrijke constatering is dat er veel nauwer samengewerkt kan worden tussen het stadsdeel en de bewoners. Bewoners signaleren wat zich afspeelt rondom een pand.

Touringcar symposium
Bewoners die deel uitmaken van de werkgroep verkeer houden zich al enige tijd bezig met het touringcarbeleid en ondervinden overlast in de vorm van opstoppingen en verkeersonveilige situaties wat leidt tot luchtvervuiling en lawaai. De bewoners van de werkgroep hebben het initiatief genomen om over de kwestie te praten met alle betrokken partijen. Want niet alleen de bewoners, ook de brancheorganisaties, politiek en beleidmakers erkennen de overlast. Als bewoners dit bespreekbaar willen maken dan moet zo'n initiatief omarmd en uitgewerkt worden. Het wijkcentrum biedt de uitgelezen kans om dit uit te werken en de medewerkers stimuleren en ondersteunen de bewoners daarin. Dus ook hier worden alle mogelijke faciliteiten beschikbaar gesteld voor de groep en is er gezocht naar relevante informatie om het symposium body te geven. Het is ontzettend inspirerend om te zien hoe een groep bewoners zo met passie zich inzetten voor een gezonder en veiliger Amsterdam. Dit is voor mij wederom een duidelijke reden waarom een wijkcentrum nodig is. Bewoners krijgen de ruimte om leefbaarheidskwesties bespreekbaar te maken en met oplossingen te komen.

Verbindt en informeert: Het wijkcentrum verbindt bewoners, sleutelfiguren en organisaties met elkaar om leefbaarheidskwesties bespreekbaar te maken.
Adviseert: Het wijkcentrum geeft adviezen over welke stappen er genomen moeten worden en waar aan gedacht moet worden. Bij elke stap kunnen bewoners de expertise benutten van het wijkcentrum.
Faciliteert: Bewoners die naar het wijkcentrum komen maken gebruik van de geboden faciliteiten van wijkcentrum d'Oude Stadt. Er wordt gebruik gemaakt van de vergaderruimte, de kopieermachine en het archief.

Toekomst
Ook in de toekomst is een wijkcentrum in de binnenstad hard nodig. De overheid trekt zich steeds nog verder terug en verwacht van de bewoners dat zij zich nog steviger gaan inzetten voor de participatiesamenleving in het sociale en publieke domein. Amsterdam pretendeert een internationale stad te zijn. Daarbij hoort toch minimaal een wijkcentrum die participerende bewoners ondersteunen en op weg helpen bij het waarborgen van de leefbaarheid in de eigen buurt.

Het wijkcentrum werkt in opdracht van actieve bewoners en verschaft ruimte en middelen om burgerinitiatieven te vergemakkelijken in de binnenstad. Bovenal verschaft het wijkcentrum onafhankelijke informatie waar een ieder recht op heeft. Daarnaast werkt een wijkcentrum verbindend en stimulerend voor gemotiveerde bewoners, die iets willen bijdragen aan de leefbaarheid.

Verder verwacht ik dat het wijkcentrum een belangrijke signaleringsfunctie heeft op diverse terreinen. Bewoners kunnen snel en gemakkelijk hun meldingen doen van grote leefbaarheid kwesties, maar zijn ook welkom voor kleinere kwesties. Geen ingewikkelde formulieren, maar gewoon per email of door even langs te komen. Het wijkcentrum heeft grote ervaring, voldoende kennis en een uitgebreid netwerk om bewoners aan elkaar te koppelen en aan de slag te gaan.

Florian Gase

Ga het nieuwe jaar in met stralend Licht en zuivere Lucht

Wijkcentrum d'Oude Stadt

Nieuwe Doelenstraat 55
www.oudestadt.nl
maandag t/m donderdag 13-17.00 uur
vrijdag 9.30-13.30 uur (en op afspraak)
Tel. 020-638 22 05

Het wijkcentrum is de aangewezen plek voor al uw vragen over de leefbaarheid in uw woonomgeving. Het kan gaan over verbouwingen in uw straat of overlast, maar zeker ook over leuke dingen zoals het leggen van contacten. Denk aan het samenwerken bij het aanleggen van geveltuintjes of een aanvraag voor een kinderspeelplaatsje. Het wijkcentrum ondersteunt bewoners die bijvoorbeeld zelf een 'Stadsdorp' willen oprichten. Ook voor complexe problematiek, zoals overlast van short-stay, kunt u bij ons terecht. Denk aan extra voorlichting over nieuwe bestemmingsplannen of hulp bij het schrijven van een bezwaarschrift. Wilt u zich actief inzetten voor groen, verkeer, huisvesting, etc. dan brenhgen we u in contact met andere buurtgenoten en vrijwilligers.
Kent u de weg niet in allerlei organisaties, sociaal of politiek, dan weet het wijkcentrum dit of kan het voor u uitzoeken. Bovendien bieden wij faciliteiten voor bewoners zoals vergaderruimte, een computer en een kopieerapparaat.
Schroom niet en neem contact met ons op via de telefoon, de mail of website!

N.B. tussen de Kerst en Nieuwjaar zijn wij gesloten.

Onze Nieuwjaarsreceptie is op maandag 6 januari vanaf 16.30 uur.
U bent van harte welkom op de Nieuwe Doelenstraat 55.

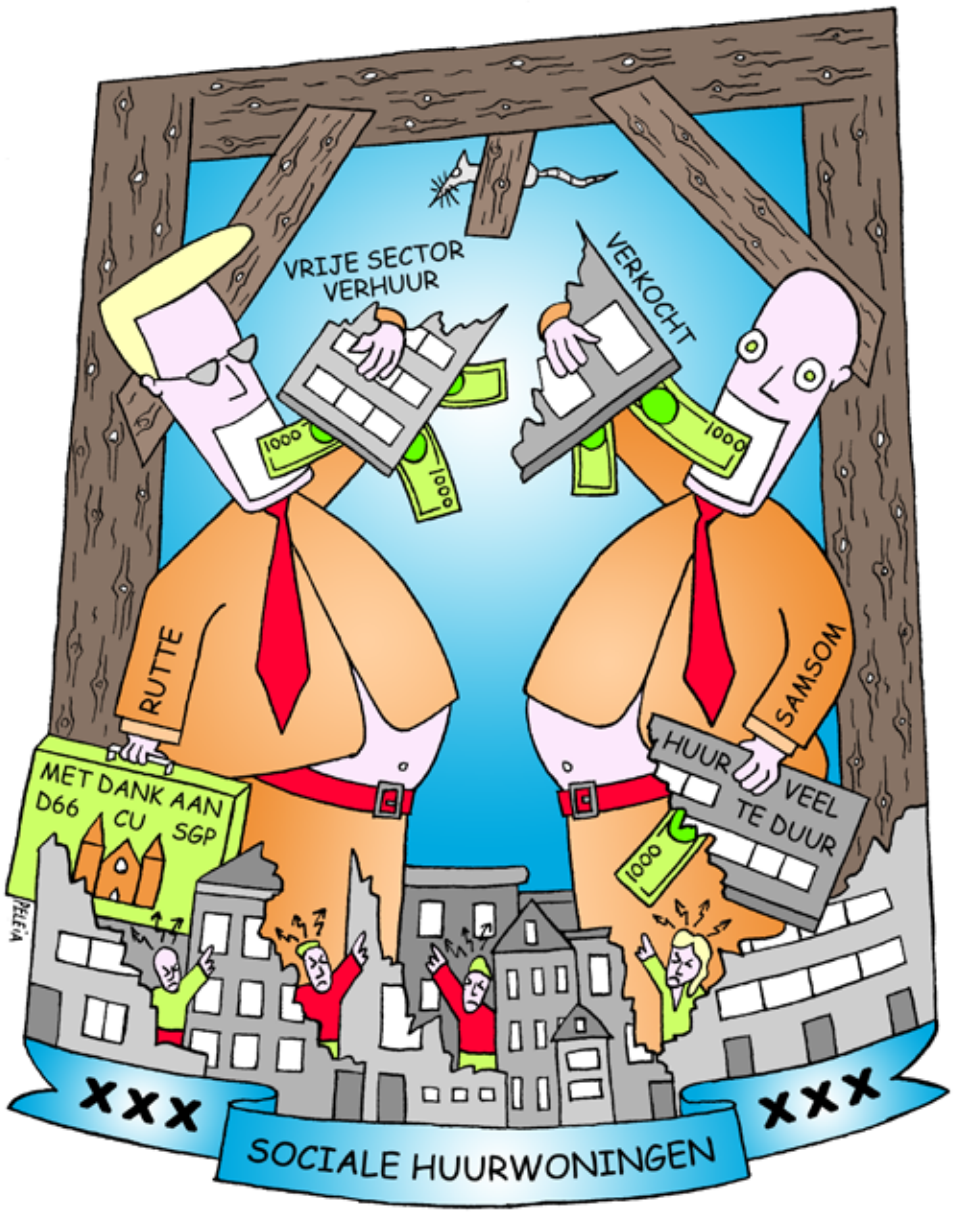

Aanleg geveltuinen voorjaar 2014

Binnenstadbewoners kunnen een geveltuin aanvragen. Een belangrijke voorwaarde is een resterende loopruimte op de stoep van minimaal 1,50 m en de toestemming van de bewoner op de begane grond. Aan de aanleg zijn geen kosten verbonden.

De geveltuintjes worden in de maand april aangelegd door stadsdeel Centrum, zodat ze plantrijp zijn in mei. De afgelopen jaren verzorgde het wijkcentrum de aanvragen, maar voortaan neemt het stadsdeel Centrum zelf deze taak over. Binnenkort meldt het Stadsdeelnieuws het hoe en waar.

De unieke balans tussen wonen, werken en vrije tijd is dé aantrekkingskracht van het centrum. Maar hoe zorgen we ervoor dat bewoners, bedrijven en toeristen zich thuis blijven voelen in de binnenstad? Het dagelijks bestuur gaat hierover in gesprek met bewoners, ondernemers, instellingen en ambtenaren. De cijfers en trends uit het Trendrapport 2012-2013 bieden hiervoor de basis. Na een korte presentatie van het Trendrapport 2012-2013 en het onderzoek 'Drukte in de binnenstad', praat stadspsycholoog Sander van der Ham over de interactie tussen de stad en haar bewoners. Aansluitend kunt u meedoen aan één van drie stadsgesprekken over duurzaam toerisme, babyboomers in de binnenstad en nieuwe bedrijvigheid.
Deelname is gratis, u dient zich wel in te schrijven. Dit kan op:
www.dezwijger.nl/89122/nl/balans-voor-de-binnenstad

Algemeen nummer stadsdeel Centrum 14 020
Reiniging, Grofvuil, Fietswrakken en Openbare Ruimte 256 35 55
Fout geparkeerde auto's/touringcars 553 03 33
Storing straatverlichting 597 26 26
Sociaal Loket 256 48 00
Steunpunt Huiselijk Geweld 611 60 22
Meldpunt Horecaoverlast 421 45 67
Meldpunt Overlast te Water 0900 9394

Nieuws van het WijksteunpuntWonen Centrum

Bewonerscommissie 'De Arend' opgericht

Al jaren hebben de woningen boven de huidige bedrijfsgarage van de bank Mendes Gans in de Valkenburgerstraat te kampen met achterstallig onderhoud. De eigenaar gaat de panden nu eindelijk aanpakken en heeft het WSWonen Centrum gevraagd om de bewoners te ondersteunen. Inmiddels is besloten tot oprichting van een bewonerscommissie. Naam van de bewonerscommissie?
De Arend!

Het betreft 6 woningen in de Valkenburgerstraat 178 t/m 182, die in een vrij slechte staat verkeren. De verhuurder wil het achterstallig onderhoud verhelpen en tevens het moment gebruiken om centrale verwarming en dubbel glas aan te brengen. Na de eerste informatiebijeenkomst vorige week bleek de behoefte onder de bewoners aan ondersteuning door het WSWonen groot. Inmiddels is er al een eerste bewonersvergadering geweest en is besloten tot oprichting van een bewonerscommissie om zo een krachtige positie te verwerven.

Nieuw puntenstelsel uitgesteld

Pas op z'n vroegst in 2015 wordt het nieuwe puntenstelsel (WWS) ingevoerd. Het plan van minister Blok om de WOZ waarde zwaarder mee te laten tellen in de maximale huurprijs, leidde tot veel vragen in de Tweede Kamer. Een aantal partijen maakte zich zorgen over te grote huurstijgingen en een toename van het aantal geliberaliseerde huurwoningen. De minister moet nu eerst een aantal andere varianten gaan doorrekenen. Begin 2014 zal het debat in de Tweede Kamer worden hervat. Hiermee kan invoering van het nieuwe puntenstelsel niet meer per 1 juli 2014 plaatsvinden.

Woonspreekuur / Huurteam

Voor alle vragen over huren en wonen kunt u elke woensdag van 14-17 uur en van 19-20 uur terecht op het Woonspreekuur d'Oude Stadt, Nieuwe Doelenstraat 55. Tel: 622 42 88

Voor vragen over huurprijs- en onderhoudsprocedures kunt het Huurteam Binnenstad bellen, Tel: 421 48 68.

www.wswonen.nl/centrum
centrum@wswonen.nl

Bereikbaarheid Handhaving Openbare Ruimte & Verkeer

Handhaving is op werkdagen overdag van 8.00 tot 17.00 uur te bereiken op het centrale nummer 14020. **Na 17.00 uur en in het weekend** kun je het nummer **256 40 70** bellen. U wordt dan doorgeschakeld naar Handhaving Openbare Ruimte. Hier kun je terecht voor (spoed)overlast als gevolg van het parkeren door auto's, bussen of het bezethouden van invalidenparkeerplaatsen. Ook kun je overlast door jongeren en gebruikers daar melden. De klachten worden iedere ochtend uitgezet aan de medewerkers. Het verzoek bij het maken van meldingen is om dit zo specifiek mogelijk te doen. Zoals tijdstippen, en de dagen dat je het meeste hinder en/of overlast hebt. Handhaving kan dan doelgericht te werk gaan.

Verspreidingsgebied van de Binnenkrant

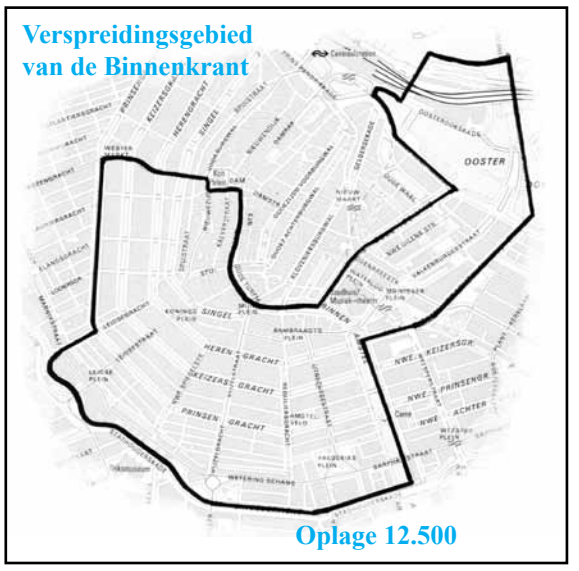

Oplage 12.500

COLOFON
De Binnenk®ant

verschijnt 4x per jaar
onder auspiciën van
Wijkcentrum d'Oude Stadt.

Redactieadres
Wijkcentrum d'Oude Stadt
Nieuwe Doelenstraat 55,
1012 CP Amsterdam
Tel. 06-4389 0132
e-mail: post@binnenkrant.nl

Redactie
Ulrike Weller, Marijke Storm,
Robert Kaptein, Cliff van Dijk,
Paul Spoek, Albertine Pareau Dumont

Tekening
Robert Kaptein (www.peleia.nl)

Druk
Rodi Rotatiedruk, Broek op Langedijk
Oplage 12.500

Advertenties (1 euro per cm²)
e-mail: post@binnenkrant.nl

Kopij
Binnenk®ant #65
verschijnt 3 maart 2014
kopij inleveren vóór 5 februari

De Redactie heeft de inhoud van de Binnenk®ant met zorg samengesteld. Ondanks deze zorgvuldigheid kan het zijn dat gegevens veranderd zijn of onjuist zijn weergegeven.
De redactie kan hiervoor geen enkele aansprakelijkheid aanvaarden.